

さがえがお

元気に育て寒河江のつや姫



[特集]

6/5

2026
June
No.1880

寒河江百貨店オープン

CONTENTS

- 02 特集「寒河江百貨店オープン」
- 05 寒河江百貨店とは／A L T通信
- 06 第7次寒河江市振興計画の概要・基本政策2
- 08 市の財政状況
- 10 さがえニュース
- 12 まちかど写真館
- 14 生涯学習のまど
- 16 お知らせ



つ や姫ヴィラージュの出発式が5月16日に行われ、南部小5年生をはじめとしたサポーターや生産者が田植えを行いました。27人と2法人が寒河江・南部地区と三泉地区で団地化し、きれいな水、土づくり、人の交流を柱に、高品質なつや姫の栽培に取り組んでいるもので、今年で15年目の取り組みとなります。

寒河江百貨店グランドオープン



▲オープン記念イベントのトークセッションでは、アートジャーナリストの鈴木芳雄さん、東北芸術工科大学学長の中山ダイスケさん、森岡書店店主の森岡督行さんが、寒河江百貨店のコンセプトや市役所を設計した黒川紀章氏に関連する話題を繰り広げました。



フロア・SAGAEの2階に整備された寒河江百貨店のグランドオープンセレモニーが5月4日に行われ、多くの来場者が見守る中、テープカットでオープンを祝いました。セレモニー終了後には、アートジャーナリストの鈴木芳雄さん、東北芸術工科大学学長の中山ダイスケさん、寒河江百貨店のディレクターで森岡書店店主の森岡督行さんによるトークセッションが行われました。

活用などの地域の課題を解決するために整備されました。人材育成、新規事業の立ち上げのサポート、地域交流や移住定住促進を主な目的としています。施設は、ROOM、STUDIO、OFFICEの3つのエリアで構成され、それぞれの機能の循環により、中心街地の活性化につながることを期待されます。今号では、寒河江百貨店の3つのエリアについて施設の概要を紹介いたします。

問 市商工推進課商工労政係 ☎(85) 1492へ。

寒河江百貨店 グランドオープン

百の品、百の学び、百の挑戦

R O O M

見る人の創造性を
膨らませる
「百の品」を展示

アート、工芸、衣料、雑貨等さまざまな分野から集められた注目度や独創性の高い品を100点ほど展示します。販売する品もあり、一定期間展示後に別の品へ入れ替えていきます。

外から来場者呼び込み、交流人口の拡大を目指します。さらに、百の品に関連するアーティストやクリエイターとのイベントやワークショップも開催し、新しい価値観や挑戦するきっかけを提供していきます。



S T U D I O

カフェを中心とした
ワーキングスペース

誰でも自由に活用できる多目的なオープンスペースとなっています。人やアイデアがつながり、新たな交流や挑戦が生まれる場となることを目指しています。

ジュースなどの飲み物とクレープなどが販売されます。机には電源が備え付けられており、パソコンなど電子機器の利用にも対応しています。また、フリーWi-Fiの利用も可能です。



OFFICE
レンタルオフィス、
レンタルキッチン、
会議室

貸会議室、レンタルオフィス、レンタルキッチンを用意しています。レンタルオフィスでは新規創業者や新事業展開する事業者等が自走まで一定期間支援し、中心市街地の空き店舗利用へつなぎます。レンタルキッチンでは、趣味や

レクリエーション利用のほか、食品の試作や料理教室などの商用目的での利用も可能です。会議室は異なる広さの部屋があり、ウェブ会議やグループの打ち合わせ等、用途に合わせて利用することができます。



▲貸会議室 (約29平方メートル：2室) ▲貸会議室 (約18平方メートル：2室)



▲レンタルオフィス兼貸会議室 (約9平方メートル：4室)



▲レンタルキッチン (約54平方メートル：1室)

施設使用料

●貸会議室

午前	午後	夜間	全日	季節加算額
午前10時～正午	午後1時～5時	午後5時30分～7時	午前10時～午後7時	7/15～8/31 11/15～3/31
1,000円	2,000円	1,000円	3,700円	200円

※全日使用の場合、季節加算額は600円

●レンタルオフィス

基本使用料 (月額)	備考
8,900円	電気料込

- ・入居者は公募し、審査会を経て決定します。公募情報は市ホームページをご覧ください。
- ・新規創業者等を対象に、最長2年間の占有使用が可能。
- ・レンタルオフィスを所在地とした法人登記も可能。

●レンタルキッチン

午前	午後	夜間	全日	季節加算額
午前10時～正午	午後1時～5時	午後5時30分～7時	午前10時～午後7時	7/15～8/31 11/15～3/31
2,000円	4,000円	1,500円	7,200円	200円

・商業利用については、必要な資格等あり。

※全日使用の場合、季節加算額は600円

■定休日/毎週水曜日および元日

寒河江百貨店とは ④

フローラ・SAGAE 2階にオープンした寒河江百貨店の魅力をご紹介します



寒河江百貨店で飾られている飛松灯器オリジナル照明。受注販売会は6月20日(土)、21日(日)に開催。作品をご覧くださいながら、直接オーダーできる貴重な機会です。ぜひご来場ください。

寒河江百貨店の6月のイベントは、東京・清澄白河を拠点に活動する「飛松灯器」をお招きして、トークイベントと受注販売会を開催します。飛松灯器は、独自の技術を生かし、やわらかく温かな光を生み出す照明器具を制作しています。筒型、笠型、丸型など、一つひとつ異なるかたちを持ちながら、暮らしに静かに寄り添う灯りが魅力です。今回は特別に、寒河江百貨店オリジナルの照明も作っていただきました。6月20日(土)午後2時からのトークイベントでは、作り手の飛松弘隆さんを迎え、自分が聞き手を務め、制作背景や光への考え方についてお話をうかがいます。独立して仕事を始めたい、どういったら工芸作家としてやっていけるのかという観点にも話しが及ぶかもしれません。

寒河江百貨店ディレクター
森岡書店店主 森岡督行



ALT (外国語指導助手) 通信



私のお気に入りの場所、最上川ふるさと総合公園をご紹介します。ここは、1年を通して楽しめる場所です。冬には美しいイルミネーションと音楽が楽しめますし、春には桜の下を走るのも最高です。近くのお店には、おいしいアイスクリームもあります。でも、私がこの公園で一番好きなのは、ポケモンのマンホールです。私はポケモンが大好きで、寒河江のあちこちでポケモンGOをプレイしています。時々、生徒たちが公園で私を見つけて、一緒にポケモンGOのレイドバトルをしようと誘ってくれることもあります。とても楽しい時間です。だから、ポケモンのマンホールを見ると、とても嬉しくなります。皆さんもこの公園の魅力を存分に楽しんでいただけたら嬉しいです。



グズマン・Jr・ハイメ・ミゲル

陵南中学校と柴橋小学校で英語指導。アメリカニューヨーク州出身・32歳。日本での生活4年目に入ります。今年も“さがえ”さくらんぼマラソン全力で頑張ります。

2-3 産業の成長を促すチャレンジと持続的な発展基盤の構築

主な取組方針

- ・「寒河江百貨店」を中心に交流人口の拡大を図り、賑わいのある中心市街地の再形成
- ・中心市街地の空き店舗の利活用促進、集客向上に向けた取組の支援
- ・各種創業支援制度の拡充や、創業セミナー・創業関連イベントを開催
- ・販売促進や販路拡大、新分野進出への取り組みや設備の近代化を図る地元事業者への支援



寒河江百貨店

主な成果指標

指標	計画策定時	令和17年度目標
新規創業者数	15件/年度 (R 6)	25件/年度
商品販売額	699億円/年 (R 3)	734億円/年

2-4 多様な働き方ができる就労機会の創出と人材の確保

主な取組方針

- ・戦略的な企業誘致を推進し、魅力ある雇用の創出や定住人口の維持・増加を図る
- ・本社機能や研究部門の誘致による事務職・研究職等の就業機会の創出
- ・新技術等に対応できる人材の育成や、省力化を促進するための高効率の先端設備導入への支援
- ・産学官が連携し、高校生の市内事業者の認知度向上、共通の課題研究で大学生と市内事業者の交流促進



寒河江中央工業団地

主な成果指標

指標	計画策定時	令和17年度目標
寒河江中央工業団地立地企業数	95社 (R 7)	100社
寒河江中央工業団地内企業従業者数	3,974人 (R 7)	4,100人

2-5 移住者をはじめとした新たな活力の創出

主な取組方針

- ・移住コーディネーターを配置し、移住定住に関する強力な情報発信やワンストップの移住支援
- ・移住相談会やオーダーメイド型移住体験ツアーの実施
- ・移住者等に対する住宅の建築や購入・リフォームへの支援、新婚夫婦への引越費用、家賃の支援など移住定住に向けた支援の充実
- ・若年層の市内定着およびUターン等の促進のため、主体的に地域に関わり、地元への誇りや当事者意識、郷土愛等を向上させる取組を行う



移住相談会の様子

主な成果指標

指標	計画策定時	令和17年度目標
社会動態	▲122人 (R 2～6 累計)	増加
市内2高校オープンスクールの市内中学生の参加者数	253人/年度 (R 6)	270人/年度

基本政策2 豊かな暮らしを実現する持続可能な産業の振興



第7次寒河江市振興計画の概要

将来都市像「さくらんぼと幸せ実る 夢育むまち 寒河江」と目指すべき姿の実現のため5つの基本政策を5回にわたり紹介します。「基本政策2 豊かな暮らしを実現する持続可能な産業の振興」では、地域資源を生かし、産業を持続的に発展させ、雇用や人の交流を促進することで、経済と地域コミュニティ双方の活力を高めることを目指すための取り組みと成果指標を定めています。

☎市企画戦略課政策調整係 ☎85-1413へ。

2-1 次世代へつなぐ魅力と希望あふれる農業振興

主な取組方針

- ・多様な就農形態へのサポート体制強化と新規就農者へのハード・ソフト両面からの支援
- ・効率化、省力化、気候変動対応への設備などの導入支援で、農業経営の安定化と農業所得の向上を目指す
- ・鳥獣被害対策や大規模なほ場整備、荒廃農地の発生抑制など、関係団体と農業者が連携しての環境改善



主な成果指標

指標	計画策定時	令和17年度目標
新規就農者数	163人 (H27～R 6 累計)	300人 (R 8～R 17 累計)
農業産出額	101億円/年 (R 5)	110億円/年

2-2 賑わいを創出する観光振興

主な取組方針

- ・多様化する旅行スタイルに対応した誘客を図る
- ・フルーツ狩り、歴史・文化、スポーツ、温泉等の地域資源の磨き上げによる高付加価値化
- ・イベント開催や地域資源を活かした観光ルートの整備で、市内及び広域周遊・体験型観光の深化による滞在価値を向上



主な成果指標

指標	計画策定時	令和17年度目標
本市を訪れる観光客数	375万人/年度 (R 6)	410万人/年度
観光案内ホームページ・SNSアクセス数	10万回/年度 (R 6)	15万回/年度

特別会計

区分	予算現額	収入済額	収入済率	支出済額	支出済率
国民健康保険	40億3546万円	36億7594万円	91.1%	37億1534万円	92.1%
後期高齢者医療	6億8213万円	6億8147万円	99.9%	6億6574万円	97.6%
介護保険	46億2533万円	43億4120万円	93.9%	41億6588万円	90.1%
介護認定審査会共同設置	2731万円	2792万円	102.2%	2060万円	75.4%
財産区 (高松、醍醐、三泉)	68万円	68万円	100.0%	38万円	55.9%
合計	93億7091万円	87億2721万円	93.1%	85億6794万円	91.4%

企業会計

区分	収入予算現額	収入済額	収入済率	支出予算現額	支出済額	支出済率	
水道事業	収益的	10億8145万円	10億7973万円	99.8%	10億3814万円	9億9929万円	96.3%
	資本的	4億4224万円	3億9718万円	89.8%	8億6697万円	7億3089万円	84.3%
下水道事業	収益的	16億2771万円	16億1732万円	99.4%	16億2022万円	15億2529万円	94.1%
	資本的	9億8840万円	2億7097万円	27.4%	15億5012万円	8億5083万円	54.9%
病院事業	収益的	20億9000万円	18億2850万円	87.5%	22億4470万円	17億4834万円	77.9%
	資本的	2億345万円	1億8015万円	88.5%	2億5640万円	2億2827万円	89.0%
合計	64億3325万円	53億7385万円	83.5%	75億7655万円	60億8291万円	80.3%	

市税の収入状況

区分	区分	予算現額	収入済額	収入済率
普通税	市民税	21億6751万円	20億8643万円	96.3%
	固定資産税	23億9992万円	24億1145万円	100.5%
	軽自動車税	1億7065万円	1億7385万円	101.9%
	たばこ税	2億7787万円	2億5946万円	93.4%
目的税	入湯税	927万円	969万円	104.5%
	都市計画税	3億7279万円	3億7405万円	100.3%
合計		53億9801万円	53億1493万円	98.5%

主な事業の執行状況

区分	事業名	事業費	支出済額	支出済率
土木	市道新設・改良	7億8271万円	2億6087万円	33.3%
	側溝・舗装整備	3億5571万円	1億8441万円	51.8%
農林	農業振興	2億119万円	1億1277万円	56.1%
教育	学校給食事業	4億9142万円	4億2686万円	86.9%
	児童福祉	48億7368万円	42億6263万円	87.5%
福祉	老人福祉	15億6000万円	13億8183万円	88.6%
	国民健康保険給付費	29億3901万円	26億5496万円	90.3%
医療・介護	介護保険給付費	42億4102万円	38億2821万円	90.3%
	後期高齢者医療療養給付費負担金	5億295万円	5億295万円	100.0%

市の財産

区分	状況
土地	143万9938㎡
建物	15万6821㎡
自動車	70台
有価証券等	4億3095万円
積立金(基金)	101億6226万円
温泉権(2カ所)	8000万円
重要備品	470個

市債等の現在高

区分	市債現在高	一時借入金
一般会計	139億4865万円	0円
水道事業	14億1201万円	0円
下水道事業	72億2042万円	0円
病院事業	5億219万円	0円
合計	230億8327万円	0円

一般会計

歳入

276億9623万円
(233億4912万円 84.3%)

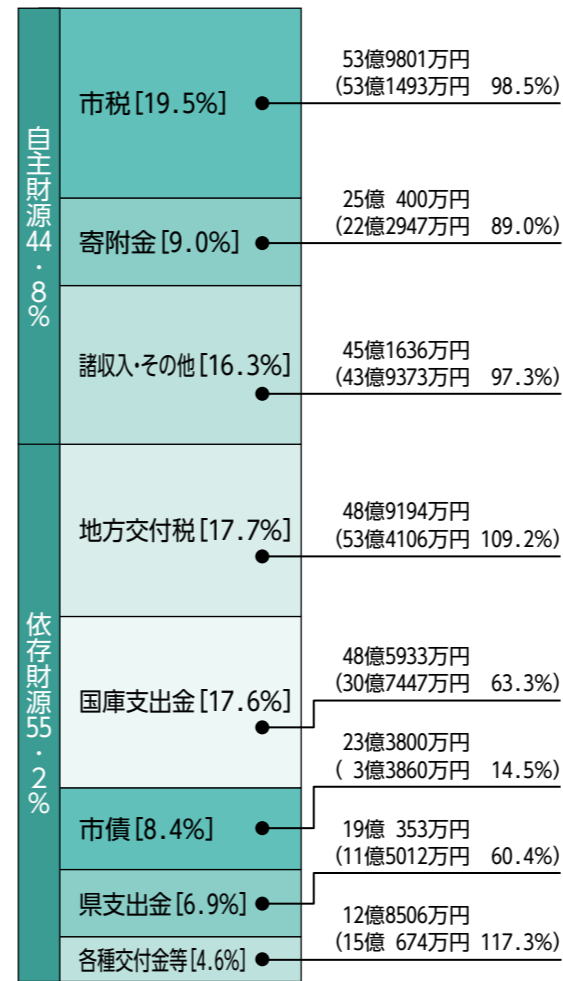

歳出

276億9623万円
(220億9456万円 79.8%)

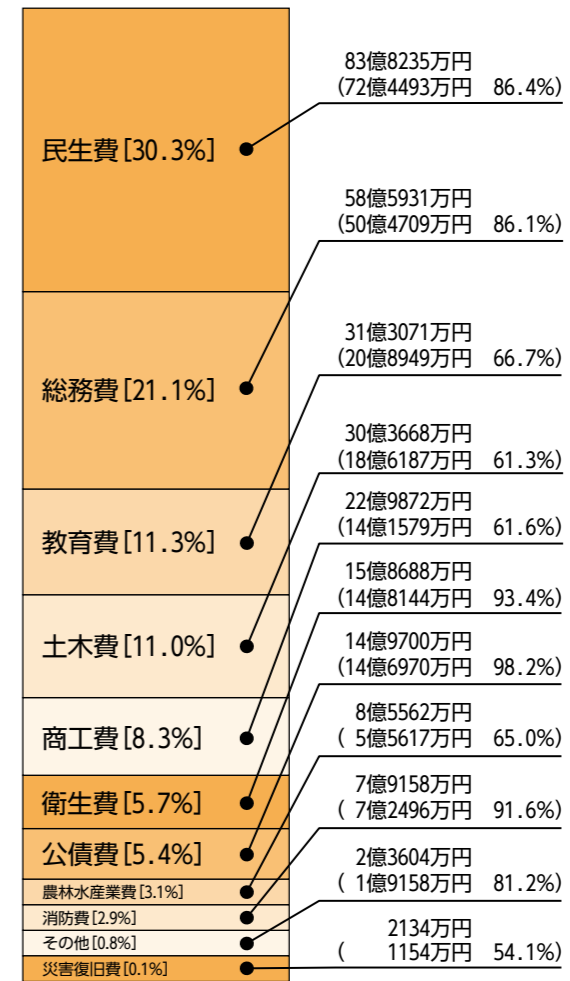

[]内は構成比、上段は予算現額、下段()内は、収入済額と予算現額に対する収入済額の割合です。

- 諸収入・その他 繰越金、分担金、使用料等
- 地方交付税 地方公共団体の財源を保障するため国税の中から交付されたお金
- 国庫支出金 市の事業に対して国から交付されたお金
- 市債 国や金融機関等から借り入れたお金
- 県支出金 市の事業に対して県から交付されたお金
- 各種交付金等 消費税を財源とした交付金や自動車重量税を財源とした地方譲与税等

[]内は構成比、上段は予算現額、下段()内は、支出済額と予算現額に対する支出済額の割合です。

- 民生費 高齢者や障がい者、児童等の福祉費用
- 総務費 徴税や選挙、事務管理等の費用
- 教育費 小中学校や社会教育等の費用
- 土木費 道路や河川、公園等の費用
- 商工費 商工業や観光振興等の費用
- 衛生費 保健衛生やごみ処理等の費用
- 公債費 国や金融機関等からの借入金の返済費
- 農林水産業費 農業振興等の費用
- 消防費 消防や救急活動等の費用
- その他 議会等の費用

※納税整理期間…当該年度の3月末までに確定した債権債務について、現金の未収未払いの整理を行うために設けられた期間で、会計年度終了後の翌年度の4月1日から5月31日までの2カ月間のことをいいます。

市の財政状況

令和7年度（令和8年3月末現在）

市では市民の皆さんから納めていただいた税金や国からの地方交付税などを主な財源として、さまざまな事業を展開しています。今号では、3月31日までの予算執行状況をお知らせします。ここで公表する数値は、出納整理期間(※)の収入支出は含まれていません。それらを含めた令和7年度の決算については、今後の市報で公表します。

※市財政課財政調整係(85)1396へ。

訪問の様子



寒河江モニュメント除幕式

寒河江市とギレスン市の友好と文化交流を象徴する記念碑の除幕式が行われました。



寒河江コーナーの見学

寒河江の名産品と寒河江、ギレスン両市の写真パネル展示を見学しました。



国際ギレスンアクスフェスティバル

国際ギレスンアクスフェスティバルの開催を祝い齋藤市長があいさつをしました。フェスティバルでは、世界各国の民族舞踊が披露され、大勢の人が祭りを楽しんでいました。



ギレスン消防署視察

在トルコ日本大使館から供与された搜索救助用車両等の視察を行いました。



在トルコ日本大使公邸訪問

首都アンカラにおいて、田村政美特命全権大使と今後の交流促進について懇談を行いました。



▲ファト・コセ市長（写真中央左）



▲ファト・コセ市長（写真後方左）

齋藤市長の就任に伴い、5月18日から24日にかけて、市長をはじめとする市訪問団6人がギレスン市を訪問し、ファト・コセギレスン市長と、2年後の姉妹都市締結40周年記念事業実施に向けた懇談を行いました。ギレスン市では、寒河江モニュメントの除幕式やギレスン市内の寒河江通り、在トルコ日本大使館からギレスン市に対し搜索救助用車両が供与された消防署等の視察を行ったほか、ア

トルコ共和国ギレスン県ギレスン市はトルコ北部の黒海に面し、穏やかな気候に恵まれた美しいまちです。サクランボの原産地であるギレスン市と友好親善を深めようと昭和63年6月に姉妹都市締結を行いました。以来、相互訪問などの交流を続けており、直近では、締結25周年となる平成25年に、寒河江市訪問団が国際ギレスンアクスフェスティバルで慈恵寺舞楽を披露しています。

ギレスン市の紹介



基本情報

トルコ北部の黒海に面したまちです。岬に東ローマ時代の城壁が今でも残っており、町の背後に広がる山々には、ヘーゼルナッツ畑が一面に広がっています。2千年ほど前に、この地からヨーロッパへとさくらんぼが伝わり、アメリカ大陸を経て明治の初め日本へたどり着きました。

- 人口／約14万4千人
- 面積／317平方キロメートル

タテユルク記念日・青少年とスポーツの日のパレードや国際ギレスンアクスフェスティバルの開会式に参加しました。
また、アンカラの在トルコ日本大使公邸を訪問し、田村政美特命全権大使と懇談を行いました。
■市企画戦略課政策調整係
☎(85)1413へ。

主な交流

年月	できごと
平成2年5月	寒河江・ギレスン親善協会設立。
平成4年5月	トルコ館落成式。
平成15年10月	姉妹都市締結15周年を記念し、親善訪問団がギレスン市を訪問。
平成20年6月	姉妹都市締結20周年記念式典開催。
平成25年5月	姉妹都市締結25周年を記念し、寒河江市訪問団がギレスン市訪問。
平成25年6月	ギレスン市長一行・ギレスン県知事が来寒。
平成30年9月	姉妹都市締結30周年記念式典開催。

姉妹都市トルコ共和国ギレスン市訪問

「まちかど写真館」は寒河江のイベントの様子や
新鮮な情報を皆さんに写真でお伝えするコーナーです。

寒河江春花まつり つつじイベント



5月10日、寒河江公園つつじ園で、つつじの丘のひなたぼっこマルシェが行われました。園内には飲食店などが立ち並び、演奏やゲームが行われました。また市役所駐車場には、はたらく車が集合し、子どもたちの人気を集めていました。



寒河江市新収蔵刀剣展

4月28日から市立図書館と慈恩寺テラスを会場に、市に寄贈された刀剣の展示会を開催しました。慈恩寺テラスでは7月26日まで展示を行っています。

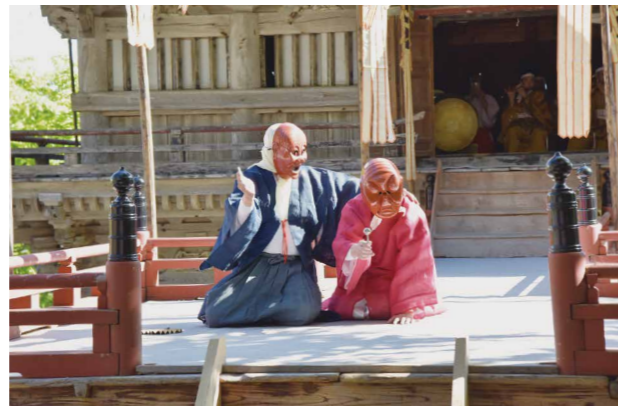

慈恩寺舞楽（林家舞楽）

5月5日、慈恩寺で国指定重要無形民俗文化財の慈恩寺舞楽が奉奏されました。二の舞では醍醐小学校の児童が作った紅餅で染めた衣装が披露されました。



中村隆行ペーパークラフト展

5月9日から、さくらんぼ会館で中村隆行ペーパークラフト展が開催され、ほのぼのとした温かみのある作品が来場者を楽しませていました。



田んぼラグビー

5月17日、第4回田んぼを囲もうin三泉が三泉小学校近くの水田で行われ、7チーム37人の参加者が「田んぼラグビー」を楽しみました。

まちかど写真館



ハンドメイドマルシェ

4月19日、チェリーランド河川敷公園でハンドメイドマルシェが行われ、趣ある手作り作品の店約80店が立ち並びました。



市消防団春季消防演習

4月26日、中央通りで市消防団春季消防演習が行われ、一斉放水、分列行進、音楽隊による演奏が披露されました。

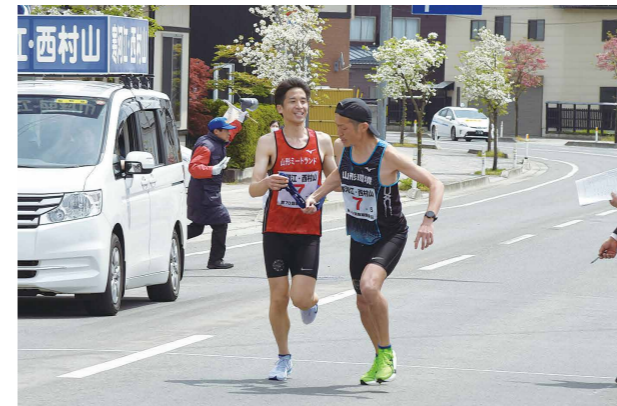

県縦断駅伝競走大会

4月27日～29日、県縦断駅伝競走大会が開催されました。寒河江・西村山チームは28日、寒河江中継所を8位で通過。総合順位は8位となりました。



加温さくらんぼトップセールス

4月28日、東京都中央卸売市場大田市場や、山形県アンテナショップ「おいしい山形プラザ」などで加温さくらんぼのトップセールスを行いました。

クラッピンサガエ ゴールデンウィークイベント



4月29日から5月6日にかけて、クラッピンサガエでは、しゃぼん玉ショーやワークショップイベントなどさまざまな催し物が行われ、来場者を楽しませていました。5月4日には、高所作業車による「クラッピンの屋根の鑑賞会」が開催され、人気を集めていました。

さがえライブラリー

図書館からのお知らせ

「うちのめんご」写真展のペットの写真を募集します。応募写真は選考の上、図書館まつりで展示します。優秀作品に選ばれた方には、色鉛筆画家・音海はるさんが描いた応募写真のペットの絵をプレゼント！詳細は、市立図書館ホームページへ。



図書館へ行こう！

ブックテーマコーナー

- キミも「博士ちゃん！」調べ学習に取り組んでみよう！ 6/21(日)まで
 - 本をながめて旅をしよう！ 6/23(火)～7/26(日) 展示ホール
 - 刺繍(ししゅう)小物展 6/16(火)～6/21(日)
 - さくらんぼ俳句入選展 6/29(月)～7/26(日) おはなし会
 - いっちゃん会 6/20(土)午前10時30分～11時10分
 - ムーミンママクラブ 6/28(日)午前11時～11時40分
 - 図書館ボランティアチェリー 毎週火曜日の午前10時～11時30分
- 休館日/6月5日(金)～8日(月)、6月22日(月)

寒河江市美術館

アートにふれよう

3人展「光芒の在処」開催

山形を拠点に活動する若手作家、あべゆうなさん・赤井涼紗さん・金川心音さんによる3人展「光芒(こうぼう)の在処(ありか)」を開催します。セラミックや木材、既製品などを素材に制作した彫刻作品の展示です。会期中にはラジオの公開収録形式で行うトークイベントを開催します。ぜひお越しください。

時 6月6日(土)～7月3日(金)の午前10時～午後7時

トークイベント
時 6月27日(土)午後1時～午後2時30分

休館日/6月10日(水)、24日(水)

問 市生涯学習課事業管理係 ☎86-5111へ。



生涯学習のまど

生涯学習活動推進員を募集します

市生涯学習課が開催する講座やコンサートなどの準備・運営をお手伝いできる方を募集します。

定 30人

■任期/2年(令和8年8月～令和10年7月)

■内 会場内での整理・誘導業務など

■他 お手伝いいただいた方には謝礼をお支払いします。

■申込期限/6月22日(月)

■申 市生涯学習課事業管理係 ☎86-5111へ。



令和8年度「寒河江市はたちの式典」にお申し込みください

今年度も「寒河江市はたちの式典」を市民文化会館で開催します。式典への参加には、期限までに申し込みが必要です。参加を希望する方は、忘れずに申し込みをお願いします。

また、市外にお住まいのご家族・ご友人で対象に該当する方がいらっしゃる方も、ぜひお声かけください。

時 8月14日(金)午前11時～

所 市民文化会館

対 平成17年4月2日～平成18年4月1日生まれの方で、①市内在住の方、②本市から転出された方、③市内の小中学校を卒業された方のいずれか

申 7月14日(火)までに右記2次元コードより電子申請にてお申し込みください。申込期限を過ぎました場合は、お問い合わせください。

問 市生涯学習課生涯学習係 ☎(06)51111へ。



昨年度の式典の様子

慈恩寺テラス5周年記念企画 慈恩寺フォトコンテスト

慈恩寺本堂や国史跡慈恩寺旧境内の風景の写真を募集します。応募写真は選考の上、慈恩寺テラスで展示し、その中から「慈恩寺本堂賞」、「四季の風景賞」などの入賞作品を決定します。慈恩寺の「心に残る一瞬」をぜひご応募ください。応募方法などの詳細は、下記2次元コードよりご確認ください。たくさんのご応募お待ちしております。

■募集期間/11月24日(火)まで

■他 写真は、慈恩寺の歴史的建造物や国史跡慈恩寺旧境内に関わるものに限りません。

■問 慈恩寺テラス ☎84-6811へ。



利用してみませんか 生涯学習まちづくり出前講座

市職員が皆さんのところに向き、市の事業や施策について講座を行います。昨年度は「寒河江市の都市計画」、「寒河江市の農業」、「防災知識講座」、「選挙制度について」、「寒河江市の文化財」などの講座を行いました。講座は、右記2次元コード先に掲載されている「令和8年度出前講座メニュー」から希望のものを選び、お申し込みください。皆さんのご利用をお待ちしております。

所 市内に限る

対 原則として市内に在住・在勤・在学している10人以上の団体

内 観光や歴史、防災、健康、医療など身近なものから専門的なものまで66のメニューがあります。

■他 開催時間は2時間以内。会場やその他準備物などは、申込者側で手配してください。

■開 開催日の14日前までに

■申 市生涯学習課生涯学習係 ☎(06)51111へ。



市史編さんだより

志賀直哉が訪れた寺

明治40年の夏、1人の青年が叔父と共に白岩の洞興寺の山門をくぐった。青年の名は、志賀直哉。「暗夜行路」などで知られる小説家である。後年、志賀はこの時の事を「山形」という短編にありのままに書いた。

Mとは、洞興寺30世住職の三浦了覚である。高名な漢学者でもあり、当時は山形市に住み、塾を開いて多くの名士を指導していた。その1人が志賀の叔父で、2人なら世間知らずの息子の目を覚ましてくれると父は期待したのだ。

「午後私達は二三里あるMさんの持寺に出かけた。川で泳ぐのが目的だった。古い寺だった。さびた庭があり、池には紅白の蓮(はす)が咲いていた。(中略)わきの流れの強い川で日暮まで泳いだ。」(現代日本文学大系34「志賀直哉集」より・筑摩書房発行)

志賀の小説のテーマの1つが父との対立であった。この頃自身の結婚に反対され、父との不和は頂点に達していた。そんな父に誘われての宮城、山形への旅であったが、途中で父が仕組んだ計略である事に気付く。勉学に身が入らず危険思想にかぶれた息子を、山形市に住む叔父と叔父の師のMに説諭してもらおうのが狙いだった。

午前中、三浦に「まずは大学の勉強を第一に。卒業してから社会問題に関心を持って」と説諭され、志賀はうんざりしていた。午後には洞興寺を訪れたが、川で泳ぐことだけが楽しみだったのだろう。三浦の息子も入れて3人で泳ぎ、夜は書院に寝転び気楽に話した。池のカエルの声を枕に、10時ごろに蚊帳に入った。

父や社会への反発が基底にある小説だが、読後は不思議と穏やかな気持ちになる。洞興寺の池のカエルの声は、今も庭に響き、借景の裏山に吸い込まれていた。



洞興寺の庭

お知らせ

インバウンド受け入れ
態勢整備を支援



外国人観光客の市内周遊および消費拡大を促進する取り組みを予算の範囲内で支援します。

対 市内の観光業団体等が行う①外国人観光客の受け入れのための施設、設備等の改造事業、②施設の多言語化対応を強化するための事業、③案内パンフレットの多言語化対応事業、④外国人

観光客を受け入れるための研修等事業、⑤外国人観光客向けのキャッシュレス決済や免税レジシステムの導入、⑥海外での観光客を呼び込むためのセールス事業、⑦外国人観光客を呼び込むためのPR動画等作成事業、⑧外国人観光客向けの市内拠点ツアー造成事業、ただし対象経費5万円以上のものに限る。

■補助率／2分の1（上限50万円）
申 令和9年2月26日(金)まで市くらんぼ観光課交流推進係
☎(05)1692へ。

米産地育成支援 事業費補助金

稲作に係る機器等の購入を予算の範囲内で支援します。要件がありますので詳細についてはお問い合わせください。

対 ①色彩選別機、②農薬散布用ドローン、③自動操舵装置、④水田自動水管理システム(②③④は税抜30万円以上のものが対象)
■補助率／購入経費の3分の1以内の額(補助額上限あり)

狩猟免許新規取得費および銃器等購入費を支援

予算の範囲内で免許取得経費および散弾銃・空気銃等の購入経費の一部を助成します。

■補助率／令和8年4月1日以降に要した狩猟免許取得経費の2分の1(千円未満切り捨て)または5万円の低い額

■補助率／令和8年4月1日以降に要した散弾銃・空気銃等の購入経費の2分の1(千円未満切り捨て) または5万円の低い額

■補助率／令和8年4月1日以降に要した銃器等購入経費の2分の1(千円未満切り捨て) または5万円の低い額

■6月19日(金)まで市農林課農業振興係 ☎(05)1769へ。

は15万円の低い額

対 令和6年4月1日以降に新たに第2種銃猟免許を取得、または空気銃の所持許可を受けた、②④に該当する方

■補助率／令和8年4月1日以降に要した銃器等購入経費の2分の1(千円未満切り捨て) または15万円の低い額
④市農林課農業振興係 ☎(05)1771へ。

令和8年度 狩猟免許取得希望者講習会

時 ①7月25日(土)、②8月3日(月)の午前9時～午後4時30分
所 山形ビッグウイング(山形市)
費 各回7千円(テキスト代含む)
申 ①は7月15日(水)まで、②は7月24日(金)までに県猟友会 ☎023(665)0382へ。

今月の納税等

納期限は6月30日(火)
市県民税・森林環境税 (1期)

医療証、親医療証の 更新手続き

有効期限が令和8年6月30日までの方には、案内を送付します。

④重度(心身障害)(児)者医療証
対 ①～⑥ ①身体障害者手帳1・2級、②療育手帳A、③精神障害者保健福祉手帳1級、④障害年金証書1級、⑤特別児童扶養手当証書1級、⑥身体障害者手

帳3級と療育手帳B)のいずれかをお持ちの方で、本人の市民税所得割額が23万5千円未満の方
持 申請書、はんこ、該当する手帳等、資格確認書等(資格確認書、資格情報のお知らせのいずれか)
親ひとり親家庭等医療証
対 所得税が非課税の方のうち配偶者のない方で18歳以下の児童を扶養している本人と児童、または父母のいない18歳以下の児童
持 申請書、はんこ、資格確認書等、国民健康保険加入者は就労証明書等

提出方法／7月3日(金)まで申請書を記入の上必要書類等を添えて市福祉国保課に郵送(〒991-0021寒河江市中央2丁目2番1号) または持参のいずれか
市福祉国保課国保医療係
☎(05)0327へ。

オレンジカフェ



時 6月9日～7月7日の毎週火曜日、午前10時～午後4時
所 フローラ・SAGAE5階
問 NPO法人まごころサービスセンター ☎(05)844315へ。

オレンジカフェいび

時 6月11日(木)午後1時30分～3時30分
所 特別養護老人ホーム醍醐
問 特別養護老人ホーム醍醐 ☎(84)0309へ。

フリーマーケットinフローラ

時 6月13日(土)午前10時～午後2時
所 フローラ・SAGAE地下
内 手芸、雑貨、衣類等の展示即売会
問 フリーマーケット事務局・半澤さん ☎(05)1499へ。

今月の相談日 (法律・登記相談は要予約)

法律相談／15日(月)13:15～16:35、市市民生活課 ☎85-1876
消費生活相談／平日9:00～16:00、市市民生活課 ☎85-1876
教育相談ダイヤル／平日8:30～17:00、市学校教育課 ☎86-1700
人権相談／平日8:30～17:15、法務局寒河江支局 ☎86-3258
ふれあい相談所 ハートフルセンター2階
市社会福祉協議会 ☎86-7867
法律相談／7月1日(水)13:30～16:30
登記相談／26日(金)13:30～15:30
行政相談／18日(木)13:30～15:30

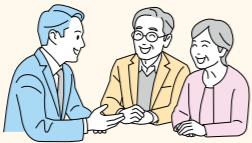

介護予防教室



フローラ・コグニサイズ運動&脳活カフェ
時 6月16日(火)午前10時15分～11時

アプリで脳活「さがえ脳cheer」相談会
アプリの使用方法や利用登録の相談会を開催します。
時 6月22日(月)午前10時～11時30分
所 南部地区公民館
定 65歳以上の市民5人
持 内履き、スマートフォン、利用登録希望の方は身分証明書
申 市健康増進課活き活き高齢係 ☎(05)0875へ。

オレンジカフェとこしえ

時 6月22日(月)午後1時30分～3時30分
所 皿沼公民館
問 ケアセンターとこしえ島 ☎(84)7190へ。

▶乳幼児健診

Table with 3 columns: 種別, 月日, 対象. Rows include 3~4カ月児健診, 9~10カ月児健診, 1歳6カ月児健診, etc.

■受付／個別に送付する案内に記載
■所ハートフルセンター
■持健診票、母子健康手帳、バスタオル
■他体調が悪い場合は、電話連絡の上、翌月以降の健診日程をご利用ください。

▶妊娠届け出・母子健康手帳交付（妊婦健康相談）

妊娠の届け出は母子保健法で定められており、届け出をされた際に母子健康手帳等を交付します。
■時開庁日の午前9時～11時30分
■所ハートフルセンター
■持医療機関交付の妊娠届出書、個人番号（通知カード等）および本人確認（免許証等）ができるもの、妊婦本人名義の通帳

▶パパママスクール（3日前まで要申込）

■時6月28日(日) [1回目] 午前8時30分～10時15分、[2回目] 午前10時45分～12時30分
■所ハートフルセンター
■対主に初産婦と夫
■内赤ちゃんのお風呂体験、パパの妊婦ジャケット体験など
■持母子健康手帳

▶産後おしゃべりサロン（3日前まで要申込）

■時6月23日(火)午後1時30分～2時30分
■所ハートフルセンター
■対生後6カ月までの赤ちゃんとお母さん
■内助産師講話、心と体のセルフケア
■持母子健康手帳、飲み物

▶育児相談

■時6月18日(休)午後1時30分～3時30分
■所ハートフルセンター
■対乳幼児と保護者

手話サークルかがやき会員募集

手話でつながる仲間を募集します。年齢不問、未経験者歓迎です。詳細はお問い合わせください。
■時毎月第2・4水曜日の午後7時30分～9時
■申2次元コードよりLINEオープンチャットまたは市社会福祉協議会 ☎83-3220へ。



80歳で20本の元気な歯を！
8020運動・無料歯科検診

市と市歯科医師会では、歯の健康づくりを進めるため、「8020（はちまるにいまる）運動」を推進し、その一環として無料歯科検診を実施します。
■時6月30日(火)まで
■対80歳以上の方（昭和21年以前生まれの方）
■問市健康増進課健康づくり係 ☎85-0973へ。



さがえ健康づくり教室
「口から始める健康長寿」

健康長寿のための正しいお口のお手入れ方法について実技を交えながら学びます。
■時6月23日(火)午後2時から3時30分
■所ハートフルセンター
■定市民30人
■講師／山形大学歯科口腔・形成外科学講座歯科医師 石川恵生氏
■申6月19日(金)まで市健康増進課健康づくり係 ☎85-0973へ。



分水路整備工事に伴う終日車両通行止め

準用河川前田川分水路（旧最上橋大江町側）整備工事のため町道原町旧最上橋線（大江町地内）および旧最上橋の終日車両通行止めを行います。
■時6月15日(月)～12月18日(金)（8月13日(木)～8月17日(月)は解放予定）
■問大江町建設水道課建設係 ☎62-2116へ。

葉山登山道整備ボランティア募集

登山道の草刈りなどを行います。1日だけの参加もできます。詳細はお問い合わせください。
■時7月12日(日)・19日(日)、8月2日(日)、9月27日(日)の午前5時30分～午後3時
■集合場所／市体育館西側駐車場
■持雨具、長靴
■他昼食と保険は山岳会で準備
■申寒河江山岳会担当・國井さん ☎090-3126-2516へ。

さがえさくらんぼFestival

さくらんぼの種吹きとばし大会に加えて、しおたん、けっばって東北、やまがた舞子のステージも開催。
■時6月14日(日)午前10時～午後3時
■第36回さくらんぼの種吹きとばし大会
■時[午前の部] 午前10時～、[午後の部] 午後1時～
■定各回500人（先着150人に市特産品があたる抽選会のチケットを進呈）
■所チェリーランド河川敷公園
■問市さくらんぼ観光課観光振興係 ☎85-1682へ。

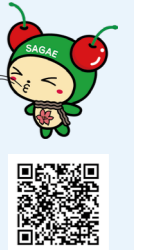

さくらんぼ会館A.P.モデル「ズースケールモデルの世界」
■時7月4日(土)・5日(日)の午前10時～午後4時
■問さくらんぼ会館 ☎(86)1818へ。
市いこいの森
谷沢梅もぎ取り無料入園
■事前に入園整理券を配布します。その際もぎ取り日時をお伝えします。
■配布日時／6月21日(日)午前7時～
■配布場所／いこいの森管理事務所
■整理券配布数／30家族分（1家族3キログラムまでもぎ取り可）
■問正午～午後1時に市いこいの森管理会 ☎(87)5151へ。

市老人福祉センター虫除けアロマスプレーを作ろう
■時6月27日(土)午前10時～正午
■所市老人福祉センター
■定60歳以上の市民20人
■費500円（材料費・施設利用料）
■持エプロン
■他マイクロバスでの送迎あり
■問市老人福祉センター ☎(87)1328へ。
市老人福祉センター虫除けアロマスプレーを作ろう
■時6月16日(火)～7月8日(水)
■対幼児・小学生
■わらべうたであそぼう
■わらべ歌や手遊びを体験します。
■時6月23日(火)午前10時30分～11時
■対未就学児とその保護者
■ファミサポ講座「こんなときどうする子どもの救急救命」(要申込)
■自動車外式除細動器(AED)の使い方を学びます。会員以外の方も参加できます。
■時6月30日(火)午前9時30分～正午
■定12人
■所ハートフルセンター
■問ゆめはーと寒河江 ☎(83)3225へ。

令和8年度危険物取扱者保安講習
■危険物取扱者免状を所持し危険物の取扱作業に従事する方は、3年に1度の受講が必要です。
■時一般 10月29日(休)午後1時30分～、「給取」10月30日(金)午前9時～
■所村山総合支庁西村山地域振興局
■申込書配布場所／西村山広域行政事務組合消防本部ほか
■申6月15日(月)～7月10日(金)に県危険物安全協会連合会 ☎023(632)5744へ。
さんで〜すて〜じ・さがえインフローラ 第478〜479回公演
■歌謡と舞踊のステージ
■時6月14日(日)午後2時～3時20分
■出演／藤あやめ歌謡サークル、藤間流藤好会
■映画上映「美空ひばり名唄集第一巻」
■時6月21日(日)午後2時～3時
■所フローラ・SAGAE地下
■問実施フォーラム事務局長・五十嵐さん ☎090(7068)3990へ。

6月の行事予定

5(金)	市ドック/レディース検診/5歳児健診/市立図書館休館日
6(土)	ツール・ド・さくらんぼ2026/市立図書館休館日
7(日)	ふれあい・市民一斉クリーン作戦/休日当番医(にとう小児科医院)/証明書交付窓口開庁(午前)/市立図書館休館日
8(月)	クラッピンサガエ、市立図書館休館日
9(火)	南部・柴橋・西部地区公民館、慈恩寺テラス休館日
10(水)	ゆめはーと寒河江「親子交通安全教室」/5歳児健診/フローラ・SAGAE休館日
11(木)	ゆめはーと寒河江「おなほし会」/健康相談/健康チェックの日/湯るりさがえ休館日
12(金)	市ドック
13(土)	寒河江さくらんぼウォーク2026
14(日)	さがえさくらんぼFestival/休日当番医(平野医院)/証明書交付窓口開庁(午前)
15(月)	法律相談
16(火)	なか保育所園庭開放日/3歳6カ月児健診
17(水)	ゆめはーと寒河江「体重を測ってみよう」/市ドック/レディース検診/9~10カ月児健診
18(木)	ゆめはーと寒河江「お誕生日&ハーバースデー」/行政相談/健康相談/育児相談
19(金)	
20(土)	
21(日)	休日当番医(三浦医院)/証明書交付窓口開庁(午前)/ハートフルセンター休館日
22(月)	クラッピンサガエ、市立図書館、市民体育館、チェリーナさがえ休館日
23(火)	ゆめはーと寒河江「わらべうたであそぼう・マネー講座」/不登校・ひきこもり相談/さがえ健康づくり教室/産後おしゃべりサロン/市ドック/中央公民館休館日
24(水)	水道料金・下水道浄化槽使用料(4月・5月分)口座振替日/しらいわ保育所園庭開放日/レディース検診/3~4カ月児健診/フローラ・SAGAE休館日
25(木)	健康相談/たかまつ保育所園庭開放日/市ドック/2歳6カ月児ピカピカ歯科検診
26(金)	登記相談/みいずみ分園園庭開放日
27(土)	市ドック
28(日)	第55回さくらんぼの都市(まち)さがえ全国俳句大会表彰式・記念講演/パパママスクール/休日当番医(山崎医院)/証明書交付窓口開庁(午前)
29(月)	
30(火)	ゆめはーと寒河江「ファミサポ講座こんなときどうする子どもの救急救命」/市県民税・森林環境税(1期)納期限/水道料金・下水道浄化槽使用料(4・5月分)納期限/寒河江にしねこども園園庭開放日/市ドック/結核検診
7/1(水)	ゆめはーと寒河江「食育教室」/法律相談/市ドック/結核検診/3歳6カ月児健診
2(木)	健康相談

■次号の市報6月20日号は、6月19日(金)に発行します。

さがえ健康ポイント事業

日々の健康づくりの取り組みや教室参加、介護予防活動への参加でポイントがたまり、一定以上たまった方に特典を差し上げます。事業参加のためにはオンラインもしくは来所での事前登録が必要です。詳細については市ホームページをご確認ください。

時 6月11日(木)~令和9年2月26日(金)

対 小学生以上の市民
問 市健康増進課健康づくり係 ☎85-0973へ。



ふれあいゆずりあいコーナー (5月26日現在)

問い合わせいただいた方に、各提供者等の連絡先をお伝えしますので、直接交渉してください。各物品の詳細については、市ホームページをご覧ください。

- あげます/果実酒びん、博多人形、学習机・椅子セット、電動ベッド、衣装ケース、日本人形、介護用シャワーチェア、ソファベッド、1人掛けソファ、セミダブルベッド
 - 譲ります(有償)/シングルベッド、碁盤碁石セット、犬用ゲージ
 - 譲って/猫飼養用品、自転車、浮力ベスト =子育てゆずりあいコーナー=
 - あげます/寒河江高校ポロシャツ、学習机、学習机・椅子セット
- 問 市民生活課地球温暖化対策室 ☎85-1914へ。

4月末の市人口、4月届出の出生数

地区名	人口	世帯数
寒河江中部	11,290	4,351
寒河江東部	7,098	2,843
南部	4,570	1,776
西根	4,566	1,668
柴橋	4,339	1,642
高松	2,277	791
醍醐	971	349
白岩	2,159	927
三泉	1,284	533
総計	38,554	14,880
前月比	-43	12
出生数	男:9人、女:14人	

保健だより

市ドッグ・レディース検診の問い合わせは、総合健診センター☎84-0851へ。上記以外の問い合わせ・申し込み・相談は、市健康増進課健康づくり係☎85-0973へ。

市ドッグ(特定健診、がん・骨粗鬆症検診)

月日	対象地区
6/17(水)	新町1、新町、20、21、西の町、駅前1、駅前2、25の甲、幸町、十日市場
6/23(火)	27、道場小路、南町、丸内、矢の目
6/25(木)	30代初回受診者
6/27(土)	34、35、七日町、ほなみ、南内楯
6/30(火)	東内楯、中内楯、新宿、桜小路、越井坂1
7/1(水)	越井坂3、新山
7/11(土)	栄町2
7/13(月)	高田団地、末広町1・2

■受付/午前7時~8時
所 総合健診センター
対 30歳以上の方
費 健診票送付時に料金表を同封

レディース検診(子宮頸がん・乳がん・骨粗鬆症検診)

月日	対象地区
6/17(水)	34、35、七日町、ほなみ、東内楯、中内楯、南内楯、新宿、桜小路、越井坂1~2
6/24(水)	東新山、越井坂3、新山、高田団地、末広町1~4
7/6(月)	栄町1、栄町2、さくら町、日の出町、みずき、中央1~5、中央工業団地
7/17(金)	陣ヶ峯、新町1~3、中町、上町、麓下、麓中、麓上、地福田、楯、留場下、留場中、留場上、上野下、上野上、宮内、笈合、幸生中、幸生上、柳の沢、前田代下、前田代上、宮沢、行沢、葉の木、畑

■受付/午後1時~1時30分
所 総合健診センター
対 子宮頸がん…20歳以上の偶数年齢の女性、乳がん…30歳以上の偶数年齢の女性、骨粗鬆症…30~70歳の5歳刻み年齢の女性
費 子宮頸がん1,800円、乳がん30歳代3,200円・40歳代1,700円・50歳以上1,100円、骨粗鬆症1,200円

保健師・栄養士による、心や体の健康相談

■ハートフルセンターへの来所相談/毎週木曜日(閉庁日を除く)の午前9時~11時30分(要申込)
■電話相談/開庁日の午前8時30分~午後5時

健康チェックの日(要申込)

筋肉・体成分・体脂肪などを測定します。
時 7月9日(木)の午前9時30分~11時30分
所 ハートフルセンター

郷土食伝承料理教室(6月22日(月)まで要申込)

なたまき、笹巻などを作ります。
時 6月26日(金)午前10時~正午
所 ハートフルセンター
定 市民20人
費 300円
持 エプロン・三角巾

結核検診(胸部レントゲン撮影)

感染症予防法により、昭和37年3月31日以前生まれの方が対象です。問診票が届いていない場合はご連絡ください。

日時	会場	対象地区
6/30(火) 13:30~14:00	東新山公民館	東新山
14:15~14:45	本楯公民館	本楯、花楯町
7/1(水) 13:30~13:50	ハートフルセンター 西側駐車場	山岸南、山岸、中央5
13:50~14:00		横町、新町1、新町、20
14:00~14:10		石持、石持2
14:10~15:00		中央1~4
7/3(金) 13:30~13:45	平塩公民館	平塩1~4
13:45~14:00		平塩5~8
14:20~14:40	落衣公民館	陵南町1、落衣1、落衣南町、内の袋
7/7(火) 15:00~15:30	柴橋多目的研修集会施設	柴橋
7/7(火) 13:30~14:00	寒河江商事株式会社 配送センター	鹿島、下八楯
14:10~14:40	J Aさがえ西村山寒河江西支所	上八楯、臥竜橋
14:40~15:00		高松
7/14(火) 13:30~13:50	谷沢地区 農村活性化センター	中谷沢、上谷沢
14:05~14:20	清助新田集落センター	下谷沢、中新田
14:20~14:35		新田
14:50~15:05		米沢公民館

休日当番医(診療時間は午前9時~午後5時)

日曜日や祝日に病気・けがをしたときは、まずかかりつけのお医者さんへ連絡しましょう。休診や留守等でやむを得ないときのみ、休日当番医で受診してください。受診する際は、健康保険証を持参してください。変更があった場合は寒河江西村山医師会ホームページでお知らせします。

月日	医療機関	電話番号
6/7(日)	にとう小児科医院	☎84-5311
6/14(日)	平野医院	☎84-5500
6/21(日)	三浦医院	☎84-5600
6/28(日)	山崎医院	☎86-0005
7/5(日)	横山耳鼻咽喉科医院	☎86-6188
7/12(日)	陵南眼科クリニック	☎83-3456

不登校・ひきこもり個別無料相談会

時 6月23日(火)午前10時~正午
所 ハートフルセンター
申 認定NPO法人発達支援研究センター若者相談支援拠点 ☎023-623-6622へ。

市民レポーターさくらんぼ特派員 すぽっとチャンネル

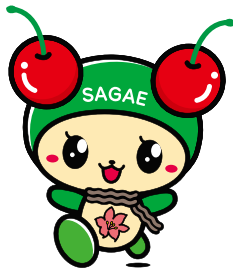

市民レポーターさくらんぼ特派員が「これはイイ」と感じた地域の観光やグルメ、日常の風景などを自ら取材し、地域の魅力をどんどん紹介していくコーナーです。皆さんの所へ取材に伺った際は、ぜひご協力をお願いします。

X (エックス) でも特派員が情報配信中
https://twitter.com/sagae_tokuhain



4月27日～29日に、第70回県縦断駅伝が行われました。初めて寒河江中継所で応援しましたが、たすきをつなぐことの大変さを目の当たりにしました。寒河江・西村山チームは8位でしたが、健闘を大いにたたえたいです。(北條幸子)



子どもの弱視等が増える中、眼疾患の早期発見に有効な「フォトスクリーナー」の全国普及に寒河江市が貢献したそうです。「6歳までに視力を1.0に！」を推奨するため、6月10日は「こどもの目の日」になりました。(荒木絵里子)



苗木作りから作品作りまで一貫してヒョウタンを作っているグループのひょうたん展が行われました。ヒョウタンは自然の作物なので形はさまざま。その形をどうすれば生かせるかを考えることが造形の肝だそうです。(井上由香)



県外出身の私にとって、ホスタの女王「サガエ」は、ずっと特別な存在でした。そんな憧れのギボウシが、寒河江では日常の中に力強く息づいています。見事な覆輪のふ入りの葉を見かけるたび、この街に暮らす幸せを実感します。(西尾佑貴)

スマイルフォト

市内で見つけた子どもたちの輝く笑顔をお届けします！



まく 朔空くん・4歳



りと 涼叶くん・0歳



みなみちゃん・12歳



しょうたろう 章太郎くん・5歳

さがえの旬な情報、
ご覧ください！



LINE
市公式アカウント



X (エックス)
市公式アカウント



Facebook
市公式アカウント