

さくらんぼと笑顔かがやく 安全・安心なまち 寒河江

市報 さがえ

2023
1.5・20合併号
No.1806

目次	
年頭のごあいさつ	2
さがえニュース	4
さがえコラム	5
特集/地域の発展を支える	
寒河江中央工業団地	6
市民税・県民税の申告相談	10
さがえフォトスタジオ	14
生涯学習のまど	16
お知らせ	18





議長
伊藤 正彦



市長
佐藤 洋樹

明けましておめでとうございます。市民の皆様には健やかな新年をお迎えのことと心からお慶び申し上げます。

昨年は、新第6次寒河江市振興計画の2年目にあたり、将来都市像である「さくらんぼと笑顔かがやく 安全・安心なまち 寒河江」の実現のため、取り組みを進めてまいりました。子育て面では、3〜5歳児の副食費無料化、小中学校の給食完全無料化、高校3年生までの医療費無料化、そして子育て世代の交流の場として、令和6年完成予定の屋内型児童遊戯施設の建設整備などを進めております。

また、新型コロナウイルス感染症や物価高騰の影響に対する支援策として、プレミアム商品券の発行や水道基本料金の半年間無料、燃料や農業資材の購入支援等を行っております。本年春には、新市民浴場の完成・運用開始が予定され、今後も皆様笑顔で安心して暮らせるまちの実現に向けて取り組んでまいりますので、一層のご支援とご協力を賜りますようお願い申し上げます。

新年が市民の皆様にとって幸多き年でありますようご祈念申しあげ、ご挨拶いたします。

明けましておめでとうございます。市民の皆様におかれましては、健やかに新年をお迎えることと存じます。

昨今の新型コロナウイルス感染症を取り巻く状況は、新たな行動制限を行わず重症化リスクのある高齢者等を守ることに重点を置いて、感染拡大防止と社会経済活動の両立を図る動きが加速しております。

こうした中、昨年は大河ドラマ「鎌倉殿の13人」に寒河江市ゆかりの大江広元公が登場したことで、本市において郷土愛の醸成と交流人口増加も図られました。また市民の祭りである「第40回神輿の祭典」が規模は縮小されたものの3年ぶりに開催され大きな感動と賑わいが戻ってまいりました。

市議会といたしましても、市民の安全・安心な生活を優先させながらより身近な議会、開かれた議会を目指し、市民の皆様の負託に応えられるよう全力でその責任を果たしてまいります。

結びに新しい年が市民の皆様にとりまして幸多き年でありませうご祈念申しあげ、年頭のご挨拶とさせていただきます。

謹賀新年

年頭のごあいさつ

本年が皆様にとりまして
幸多き大いなる飛躍の年となりますように

さがえコラム

SAGAE COLUMN

食から始める健康レシピ②④



太りにくい おやつ楽しみ方

小腹が空いたときなどに楽しむおやつ。つい手が伸びて、太ってしまうかもと気になる方もいらっしゃるかもしれませんが、太りにくくするための3つのポイントに気を付け、おやつを楽しみましょう。

1つ目は時間帯。昼は脂肪が活動のエネルギー源として使われます。身体活動の少ない夜におやつを食べると、体が脂肪を溜め込みやすくなりますので注意しましょう。

2つ目は量。1日のおやつは200キロカロリーを目安にしましょう。ケーキや板チョコだと半分、クッキーだと4枚程度です。足りないと感じる場合はおやつではなく、食事を充実させましょう。

3つ目は内容。同じカロリーのおやつでも、含まれている栄養素で太りやすさは違います。甘い飲料などは吸収の速い糖が含まれていますので、脂肪になりやすいといえます。

賢いおやつの選び方は、食物繊維やたんぱく質の多いものを選ぶことです。焼き芋や素焼きのナッツ、牛乳寒天、わらび餅、ヨーグルト、豆乳、大豆バー、カステラなどがオススメです。

●問合せ／市健康福祉課市民健康係 ☎85-0973へ。

くらしの中のチョットした話

契約等に使う実印設定 印鑑登録



印鑑登録とは、その印鑑が本人のものであることを公証する制度です。登録された印鑑を「実印」といい、不動産など重要な財産に関する登記や登録、各種契約、公正証書の作成などに使用する大変重要なものです。印鑑登録の手続きは市市民生活課で行えます。厳格な本人確認の上で印鑑登録を行いますので、その日に登録が完了しない場合があります。

本人が来庁し、運転免許証やマイナンバーカードなど、顔写真入りの公的な本人確認書類をお持ちの場合は即日登録できます。既に本市で印鑑登録している方が保証人となる場合は、保険証や年金証書など、顔写真がない公的な本人確認書類が2点あれば、即日登録できます。

顔写真入りの公的な本人確認書類をお持ちでない場合には、一度、仮登録となります。照会書兼回答書を郵送しますので、署名押印の上、改めて窓口にて持参いただいた後で本登録となります。

本人でなく代理人でも手続きできますが、委任状や代理人の本人確認書類が必要になること、まずは仮登録となることにご留意ください。

●問合せ／市市民生活課市民係 ☎85-1854へ。

あけましておめでとうございます。寒河江市の皆さまにおかれましては、輝かしい希望に満ちた新春をお迎えのことと、心よりお慶び申し上げます。

ウィズコロナの続く中、暮らしや社会経済活動は少しずつもとの姿を取り戻し、イベントや旅行を楽しめるようになりました。感染の波への懸念は拭えないものの、本町ではウィズコロナ、そしてアフターコロナを見据え、「つながらる力で新化するまち」というまちづくりの理念を実現するため、これまで以上に積極的施策を展開してまいります。

特に、少子高齢化による人口減少等に対応するため小・中学校を再編したり、時代に合わせた教育環境を整備する必要があり、次代を担う子どもたちのために重点的に取り組んでまいります。貴市との友好親善につきましては、より絆を強くし、ともに発展してまいりたいと考えておりますので、貴市市民の皆さまにおかれましては、機会がありましたら、ぜひ本町を訪れていただきたく、心よりお待ちしております。

結びに、今後ますますの両市町の繁栄を祈念申し上げます。新年のあいさついたします。

姉妹都市 神奈川県寒川町

「高座」のころ。
高座郡さむかわ



寒川町長
木村 俊雄

新年のごあいさつ

新市民浴場の愛称が「湯るり さがえ」に決定しました

市民の健康増進と癒し・集いの場として、長らく愛されてきた市民浴場は、本年4月のリニューアルオープンに向け、移転工事が進められています。

新しい市民浴場が多くの方に親しみを持って利用してもらえるように、愛称の募集を行い、応募総数166点の中から慎重な選定の結果、市民の皆さんがゆるりとお湯につかって、心と体を健康にしてほしいとの願いから、愛称は「湯るりさがえ」に決定しました。

新市民浴場は、これまでの場所から南東側の最上川沿いに移転し、男女それぞれの浴室に、3タイプの浴槽（高温浴槽、中温浴槽、水風呂）やサウナ室を設置。その他、家族風呂2カ所などを設けます。

●問合せ／市財政課施設マネジメント推進室 ☎85-1981へ。

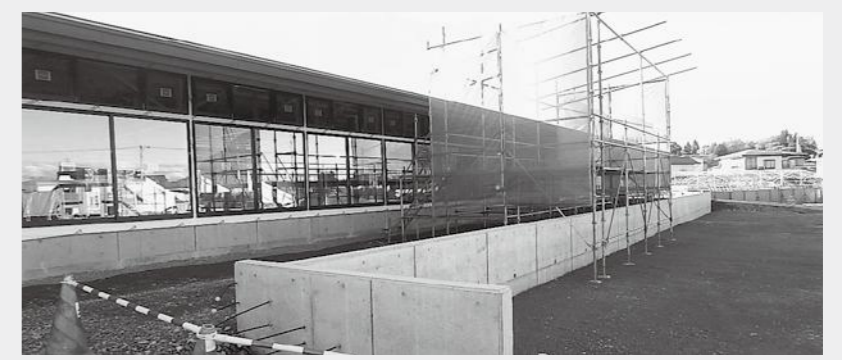

エンジョイ 縁JOY通信

地域おこし
協力隊が
さがえの魅力
を再発見

昨年10月1日に、地域おこし協力隊として市企画創成課に着任した清政朱音（きよまさあかね）です！生まれも育ちも大阪ですが、地方移住に興味があり、思い切って寒河江へ移住してきました。冬になるにつれてかなり寒くなりましたが、温かい麺類と温泉で心も体もポカポカに満たしながら過ごしています。



私の主な任務はまちなかの賑わいづくり、地域資源を生かしたまちづくり、NPO法人グラウンドワーク寒河江での活動の3つです。寒河江には魅力的な資源がたくさんあるので、今後は市内外の方々改めて寒河江の魅力を確認できるような仕掛けづくりをしていきたいと考えています。まずは、この冬を乗り切れるように頑張ります！

清政 朱音（大阪府出身・28歳）
一級建築士。古い建物をよみがえらせることや、自然と調和した暮らしの構築に関心があります。趣味はダンスや音楽、旅、ものづくりなど。



企業が連携し、寒河江中央工業団地の成長を図る



寒河江中央工業団地振興協会
会長 真木 幸一 氏

寒河江中央工業団地は、本市の製造品出荷額約1400億円の過半を生産する県内でも有数の工業団地です。

私たち寒河江中央工業団地振興協会は、この団地内の企業64社を会員として、異業種交流や工業団地内で働く従業員の福祉と資質の向上などを目的に、さまざまな活動を行っております。

工業団地で働く人々と市民の交流を図る恒例のサマーフェスティバル、企業経営に資するための経営者同士の情報交換会、地域内の産業活性化に向けた寒河江・西村山産業振興シンポジウムの開催など、時代の流れに即応した事業を展開しております。

また、県立寒河江工業高等学校が、工業団地に隣接している恵まれた環境であることから、生徒を対象としたインターンシップの受け入れなど、積極的に交流を行っております。さらには、当協会と市技術振興協会が連携して山形大学工学部との産学官連携交流事業を実施し、新しい発想を柔軟に取り入れて「ものづくり」の強化を図っております。

今後とも、当協会の会員一同が力を合わせて、企業の持続的な成長を図り、雇用の拡大など寒河江中央工業団地と地域の活性化に取り組んでまいります。



地域の発展を支える 寒河江中央工業団地

寒河江中央工業団地は、農村地域工業等導入促進法に基づき、若者層やUターン希望者、そして農業従事者等にとって、魅力ある就業機会を創出することもに農業と工業等の均衡ある発展を図ることを狙いとして、整備が進められてきました。

寒河江中央工業団地の これまでのあゆみ

昭和45（1970）年に市の誘致企業として、主に男性就業が見込まれたテーピー工業株式会社（現TPR工業株式会社）と主に女性就業が見込まれた東北グンゼ株式会社（現の寒河江中央工業団地となる場所に立地しました）。

昭和47（1972）年に工場立地法の指定を受けると、寒河江中央工業団地として第1次となる41・2ヘクタールの造成が行われました。一面の田んぼであった土地が徐々に工業団地としての姿に変貌を遂げ、企業立地が進みました。

年号が平成になると、山形自動車道が本市まで延伸し、仙台圏や首都圏と直結することで高速交通網における本市の利便性が飛躍的に向上。寒河江中央工業団地では、県内外からの生産拠点の新設や事業拠点の集約等、高度な技術を有

する多様な分野の製造業等の企業立地が一気に進みました。

本市を取り巻く環境の変化や経済情勢に合わせ、用地拡張も順次進められ、平成元年に第2次拡張53・3ヘクタール、平成8年に第3次拡張57・3ヘクタール、平成21年に第4次拡張22・4ヘクタールと順調に拡大してきました。現在、道路や公園等を含めた開発総面積は174・2ヘクタール、工業用地面積は151・2ヘクタールに拡張されています。県内においては、酒田臨海工業団地、米沢八幡原工業団地、新庄中核工業団地に次ぐ規模となる、有数の工業団地となりました。

操業に適した安全性と 自由度の高い環境

寒河江中央工業団地付近の地層は岩盤で、全体的に強固な地盤になっています。そのため、生産工程で発生する振動への影響や地震



多種多様な、寒河江市のものづくり企業

寒河江中央工業団地には、自動車関連や電子部品、金属製品、各種機械器具、食品等、多岐にわたるものづくり企業が立地しています。

生産されている製品は、私たちが日常生活の中で見かける身近なものもたくさんありますが、あまり目にする事のない医療機器や航空機部品等、最先端技術に係る製品も生産されています。

市では、寒河江中央工業団地の企業をはじめとした市内のものづくり企業を紹介する「寒河江市ものづくり企業ガイドブック」を作成しました。市ホームページに掲載していますので、ぜひご覧ください。

●問合せ／市商工推進課企業誘致推進室 ☎85-1489へ。

にも比較的強いとされています。加えて、昨今問題となっている異常気象の影響による水害などが起こりにくく、企業のBCP（事業継続計画）の観点からも安全性の高い立地環境が整っています。

寒河江中央工業団地のほとんどの土地は、工業専用地域として用途が指定されています。そのため、生産活動を行う工場等の施設を整備する場合の制限が少なく、製造業等に適した自由度が高いエリアとなっており、安心して操業できる立地環境が整っています。

寒河江中央工業団地から 全国へつながる交通網

本市は県の地理的な中心部に位置しています。庄内方面への国道112号や置賜方面への国道287号などが寒河江中央工業団地に隣接しており、県を東西に走り抜ける山形自動車道は、寒河江インターチェンジと寒河江サービスエリアにあるスマートインターチェンジの2力所が利用可能です。現在整備が進んでいる東北中央自動車道への接続も良好であり、県内のみならず、仙台圏や首都圏へのアクセスの優位性が、寒河江中央工業団地の大きな魅力の一つとなっています。





郷土を創る人材を輩出し60年、寒河江工業高等学校

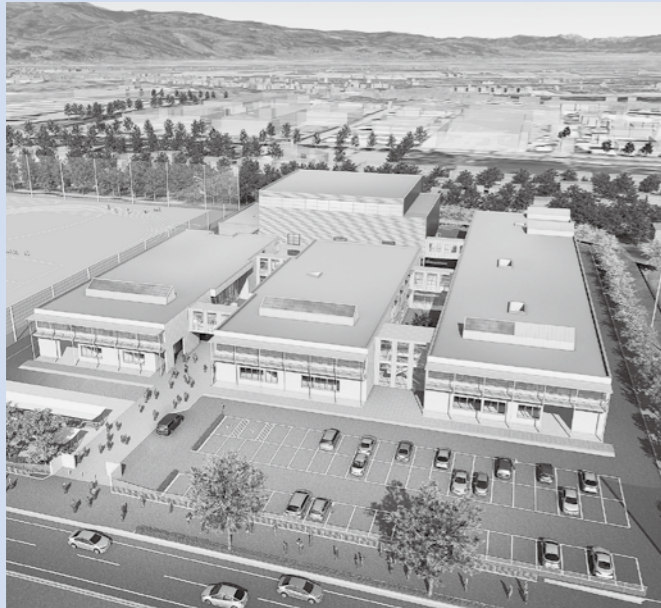

創立60周年 寒河江工業高等学校がリニューアル

寒河江中央工業団地をはじめとする西村山地域の工業を支え、郷土を創る人材を育成する寒河江工業高等学校が、本年4月に創立60周年を迎えるに当たり、教育内容を端的に示す学科名への変更や新校舎の建設など、教育環境の充実に取り組んでいます。

◆令和5年度、学科名を変更

社会情勢の変化に対応したカリキュラムを示す学科名に変更されます。

◆令和6年度、新校舎での活動開始

令和6年4月から、新校舎での活動が開始されます。

●問合せ／寒河江工業高等学校 ☎86-4278へ。

産業を支えるエンジニアを育成する各学科

メカニカルエンジニア科 (現機械科)

山形の基幹産業となっているものづくり産業を支える機械技術者であるメカニカルエンジニアを育成します。

工業のベースとなる知識を体系的・系統的に理解させるとともに関連する技術・技能の習得を図り、正しい職業観と生涯学習への意欲を身に付けた、感性豊かで創造性に富み健康で実践力のある社会を生きぬく力を持つメカニカルエンジニアを育成します。



ロボットエンジニア科 (現電子機械科)

電気電子・機械・制御の分野を幅広く学習することで、ロボットエンジニアを育成します。

現代産業になくてはならないロボットについての知識と技術を身に付けるとともに、生産技術やものづくりに関する幅広い分野の学習を通して、新たな時代のものづくり産業を支えるロボットエンジニアを育成します。



ITエンジニア科 (現情報技術科)

情報処理・電気回路・通信技術・画像処理の分野を幅広く学習することで、ITエンジニアを育成します。

最新の実習設備・環境の中で、ICT技術を活用し、ビッグデータやIoT、AI技術などの最先端技術を学びます。また、ITに関する基礎知識と技術を習得し、時代の進展に主体的に対応できる能力を養い、高い倫理観・職業観を身に付け、人間性豊かで創造性に富むITエンジニアを育成します。



**魅力ある
就業の場を提供**

現在の寒河江中央工業団地の立地企業数は93社を数えます。業種は、交通アクセスの優位性等から道路貨物運送業が13社と多く、製造業では金属製品が8社、食品が7社、生産用機械器具4社、プラステック製品、電気機械器具、輸送用機械器具がそれぞれ3社等となっています。

団地内の就業者数は、約4千人に上ります。就業者の居住地の割合は、市民が4割を占め、本市以外の西村山各町から2割、その他周辺市町から4割という構成となっています。本市のみならず西村山地域において、魅力ある就業の場を安定的に提供しています。

**未来を見据えた
新たな拡張**

現在の寒河江中央工業団地の空き区画は、約8ヘクタールとなっています。本市の持続的な商工業発展のため、新第6次市振興計画や都市計画マスタープランに基づき、時代の変化や企業の投資動向、近隣の工業団地の状況などを踏まえ、工業団地の西側を予定地として拡張の検討を進めています。

=寒河江中央工業団地で活躍する寒河江工業高等学校の先輩たち=



伊藤電子工業株式会社
花山 舜さん
(入社2年目)

私が伊藤電子工業株式会社に就職した理由は、ものづくりが好きだからです。幼い頃から物を作ることに興味があり、いろいろな物を作りたいと思っていました。また、いろいろな物を作ることで多くの分野で人の役に立ちたいと思っていました。

この職業に就いて良かったことは、仕事の中でたくさんの体験ができることです。さまざまな物を作ることにやりがいを感じています。私の会社には、多くの分野の仕事があり、たくさんの技術を習得することができます。初めて見る機械ばかりでしたが、今では慣れて、効率よく作業できるようになりました。

寒河江工業高校で学んだことが、今の仕事にとっても役に立っていると感じています。将来ものづくりの仕事に就きたいと思っている人は、未来に向けて寒河江工業高校で学んでみてはどうでしょうか。



T P R工業株式会社
渡邊 颯太郎さん
(入社3年目)

高校でのインターンシップがきっかけで、令和2年4月からT P R工業株式会社に勤務し、現在は生産技術部で工程改善業務を行っています。工作機のプログラム作成や工程設計業務を行っています。日々新しいことにチャレンジしたり、知識を深めたりできるため、自身を成長させる機会が多く、楽しく仕事をしています。主に自動車の重要部品シリンダライナを製造しており、自分が作った製品が身の回りで使用され、人の役に立っていると実感できることが一番の魅力です。また、社員同士の交流も盛んで居心地の良い会社だと感じています。

寒河江工業高校は、専門科目の授業が多く、工作機械操作の知識や技能を身に付けることができ、資格取得にも熱心で就職に有利です。寒河江工業高校で、将来の夢に向け積極的にチャレンジしてみてください。



株式会社マイスター
藤田 健太さん
(入社3年目)

私は、高校卒業後には地元で働きたいと考えていました。株式会社マイスターは、先輩や先生から話を聞いており、実際に会社見学に行くと社員同士の仲がとても良く、作業内容が面白いと感じ就職を決めました。

私は複雑な加工ができるマシニングセンタという機械を扱っています。初めはただの金属ブロックが、自分の手でさまざまな形に加工され、世の中で使用されていると思うと、とてもやりがいを感じます。マイスターは多品種少量生産で、日々さまざまな加工ができるので毎日楽しく仕事をしています。若い社員も多く、年の近い先輩から分かりやすく丁寧に指導してもらえ、働きやすい環境です。

寒河江工業高校で学んだ知識や技術は入社後にとっても役立っています。寒河江工業高校を目指す皆さんにも多くを学び、体験し、楽しんでもらいたいです。



申告が必要か、確認してみましょう！

はい → いいえ → に沿って進んでください。

令和4年中にどのような収入がありましたか？

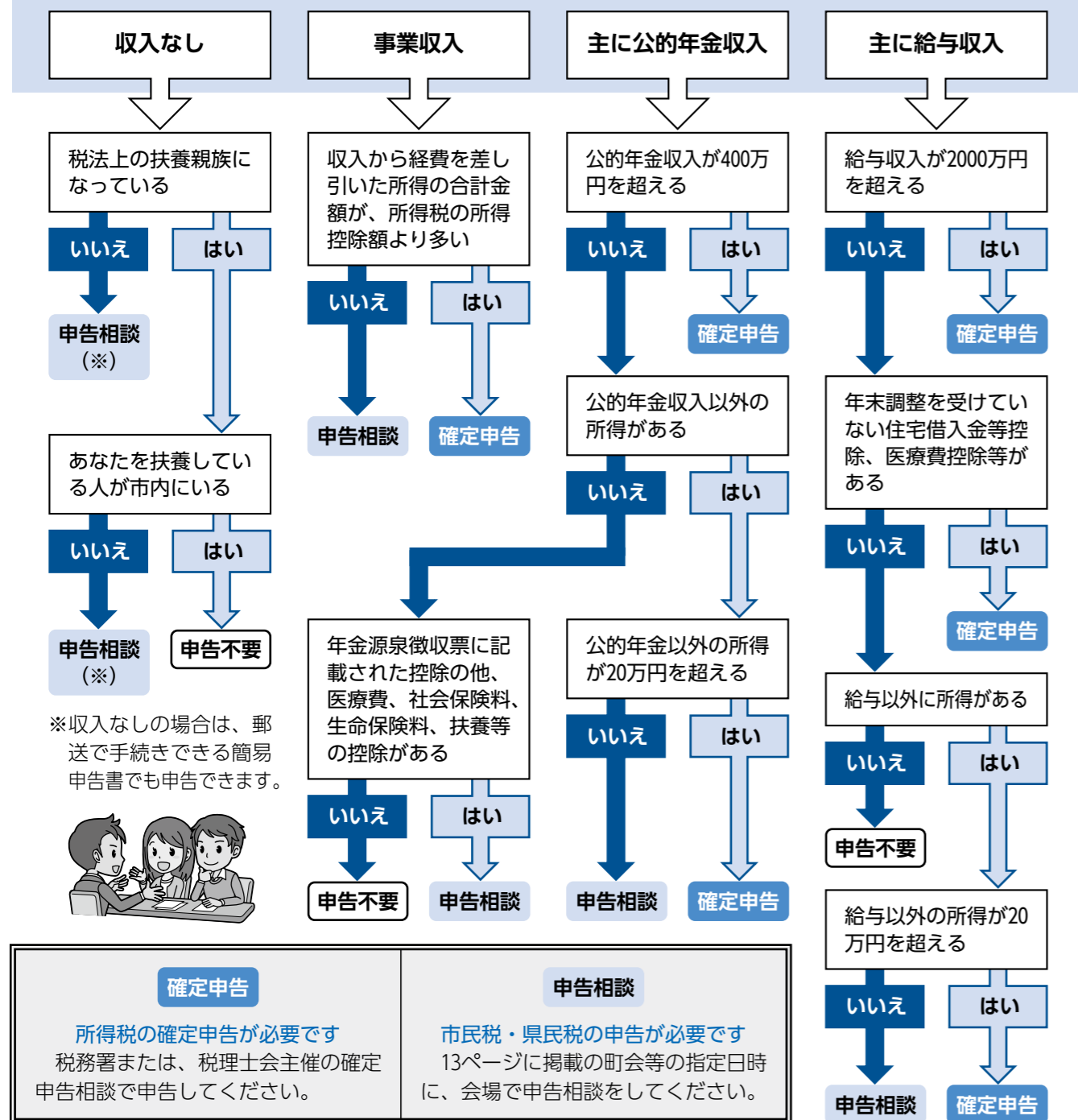

※収入なしの場合は、郵送で手続きできる簡易申告書でも申告できます。



公共サービスの財源

2月1日(水)から
市民税・県民税の申告相談

私たちが安心して生活していく上で教育、医療、福祉、警察、消防等の公共サービスの整備は欠かせないものです。これらは、税金を主な財源として維持されています。2月1日(水)から市民税・県民税の申告相談が始まりますので、期間内に、正しく、速やかに申告しましょう。

申告が必要か確認しましょう

令和5年1月1日現在、本市にお住まいで「市民税・県民税の申告が必要ない方」に当てはまらない場合は、令和4年中の収入の有無に関わらず、市民税・県民税の申告が必要です。ただし、所得税の確定申告をされる場合は、市民税・県民税の申告は必要ありません。

必要な申告が確定申告か市民税・県民税の申告かは、左ページの図を参考にしてください。図は基本的な考え方を示しており、控除等の状況により、結果が異なる場合がありますので、判断に困った場合は市税務課市民諸税係にご相談ください。

確定申告は、税務署または、税理士会主催の確定申告相談で申告してください。

未申告のままですと、国民健康保険税等の軽減措置や福祉・教育制度等の優遇措置を受けられない場合があります。忘れずに申告してください。

- 市民税・県民税の申告が必要な方**
- ① 営業、農業、不動産、配当、雑、一時、譲渡等の収入があった方
 - ② 給与収入があった方で次のいずれかに当てはまる方
 - ▽勤務先で年末調整をしていない
 - ▽年の途中で退職した
 - ▽2力所以上から給与収入があった

所得税と市民税・県民税の違い

所得税は国に、市民税・県民税は市と県に、それぞれ納める税金です。所得税はその年の所得に対して、市民税・県民税は前年の所得に対して課税されます。いずれも扶養控除や生命保険料控除等の控除がありますが、それぞれ控除額は異なります。

市民税・県民税を合わせて、住民税ともいいます。

転入や転出をした場合の市民税・県民税の納税先

市民税・県民税は、1月1日時点で居住している市と県に納める税金です。年の途中で転入や転出をした場合でも、1月1日時点で居住している自治体に納税することになります。

納税先の自治体に応じ、市民税は区市町村民税のいずれかに、県民税は都道府県民税のいずれかに名称が変更になります。

- 市民税・県民税の申告が必要ない方**
- ① 給与収入が1力所からのみで、年末調整を行った方
 - ② 令和4年中に収入がなく、同一世帯内で税制上の扶養親族に当たっている方
 - ③ 公的年金等の収入のみの方で、源泉徴収票に記載されている控除以外に追加する控除がない方

この図は一般的な例です。全ての場合に当てはまるわけではありませんので、ご不明な点はお問い合わせください。

●問合せ/市税務課市民諸税係 ☎85-1696へ。

市民税・県民税の申告相談日程

西部地区公民館

■受付／午前9時15分～10時45分、午後1時～3時45分

月日	午前	午後
2/1 水	陣ヶ峯、新町1～3	中町、上町、麓下、麓中、麓上、地福田
2 木	楯、しらいわ、さがえ、留場下、留場中、留場上、上野下	上野上、宮内、鬼越、南坂、桜橋、田沢、橋本、下道、新御堂
3 金	上宿、東上宿、中宿、下宿、幸生中	箕輪、醍醐（特別養護老人ホーム）、笈合、幸生上、柳の沢、前田代下、前田代上、宮沢、行沢、葉の木、畑
6 月	高松、鹿島、米沢	下八畝、上八畝、臥竜橋
7 火	新田	下谷沢、中谷沢、上谷沢、中新田

この木交流センター

■受付／午前9時15分～10時45分、午後1時～3時45分

月日	午前	午後
2/9 木	柴橋1・2	柴橋3～5
10 金	落衣1、落衣南町、内の袋、木の沢、松川東、松川西	金谷1～3
13 月	金谷4・5、中郷1・2	中郷3～7
14 火	中郷8、平塩1～3	平塩4～8、長生園

市技術交流プラザ

■受付／午前9時30分～11時、午後1時～3時45分

月日	午前	午後
2/16 木	東町、君田町、住吉町	十二小路、仲、北
17 金	石川、下河原上	下河原下、宝西
20 月	宝東、高貝	城之内、高田
21 火	馬寄、田中、ひがし団地	下河原、中河原
22 水	上河原、いづみ、道生、雲河原	入倉、本橋1・2
24 金	本橋3・4	本橋5、花橋町、高田新町、高屋1・2の1
27 月	高屋2の2・3・4	西浦1・2、島1・2
28 火	事務整理日のため、申告相談は行いません	
3/1 水	泉町、南新町、島5	曙町、寿町、皿沼1・2
2 木	皿沼3、洲崎、六供町1～3、3	緑町1～4、仲田、西寒河江、4、5、6
3 金	8、上町、八幡町、長岡町、山岸南、山岸	石持、石持2、丑町1・2、横町、新町1、新町、20
6 月	21、西の町、駅前1・2、25の甲、幸町、十日市場、27、道場小路、南町	丸内、矢の目、34、35、七日町、ほなみ、東内楯、中内楯
7 火	事務整理日のため、申告相談は行いません	
8 水	南内楯、新宿、桜小路、越井坂1	越井坂2・3、東新山、新山、高田団地、末広町1
9 木	末広町2～4	栄町1・2、さくら町、日の出町
10 金	みずき、中央1～3	中央4・5、陵南町1～3、陵南アパート
13 月	舟橋2、舟橋東	舟橋西、舟橋中、舟橋南、元町1～3
14 火	市技術交流プラザ休館日のため、申告相談は行いません。	
15 水	元町4～9	元町10、美原町1・2、若葉町1～3

医療費控除の明細書

医療費控除を受ける場合は「医療費控除の明細書」が必要です。明細書がないと医療費控除の受け付けができませんのでご注意ください。
市民税・県民税の申告相談会場へは、内容を確認するため医療費の領収書もお持ちください。領収書は、ご自身で5年間保存する必要があります。

- 申告に必要なもの
- ① 収入金額、必要経費を明確にできる次の書類
 - ▽給与収入があった方は、源泉徴収票、支払証明書
 - ▽公的年金収入があった方は、年金の源泉徴収票
 - ▽農業収入があった方は、農業収支内訳書、帳簿、金額が分かる預貯金通帳、領収書等
 - ▽営業・不動産収入があった方は、収支内訳書、帳簿、伝票、領収書等
 - ② 所得控除に必要な書類
 - ▽健康保険、生命保険、国民年金、国民健康保険税、後期高齢者医療保険料、介護保険料の掛金証明書や領収書、障害者手帳等

申告相談は指定日に

申告相談会場は大変混雑しますので、左ページの日程表で、町会等ごとに指定されている会場・日時をご確認ください。新型コロナウイルス感染症拡大防止のため、会場にはマスクを着用の上お越しください。検温のご協力もお願いします。市民税・県民税の申告相談期間中は、市役所での申告相談は行いません。

- ③ 所得税を口座振替で納税する場合、または所得税が還付になる場合は、申告者の預貯金通帳と銀行印
 - ④ 申告者のマイナンバーと本人確認ができる次のいずれかの書類
 - ▽マイナンバーカード
 - ▽マイナンバー通知カードと運転免許証や公的医療保険被保険者証等の本人確認ができる書類
 - ⑤ 国税電子申請・納税システムe-Taxの利用者識別番号をお持ちの方は、番号が分かる書類
- ▽医療費控除を受ける場合は、医療費控除の明細書および医療費の領収書（介護サービスの利用者負担金で行う場合は、サービス事業者の発行する、対象費用明細のある領収書）

寒河江税務署からのお知らせ

確定申告書のオンライン作成・提出

スマートフォンやパソコン等により、国税庁ホームページの「確定申告書作成コーナー」で確定申告書を作成できます。作成した確定申告書は国税電子申告・納税システムe-Taxによる送信、または印刷して郵送で提出ください。

■郵送による提出先／〒990-8601山形市大手町1番23号山形税務署内仙台国税局業務センター山形分室（寒河江署分宛）

確定申告の作成会場を開設

ご自身のスマートフォンや情報端末を使用して確定申告書を作成していただきます。電子証明書を設定したマイナンバーカードをお持ちの方は、併せてご持参ください。入場整理券は会場当日配付する他、事前発行も可能です。開設期間中の火・木曜日には、同会場で、不動産売却や贈与税の申告相談も行います。詳細は、国税庁ホームページをご覧ください。

■日時／2月16日(木)～3月15日(水)（土・日曜日、祝日を除く）の午前9時～午後4時

■会場／寒河江税務署1階

申告期限および納付期限

- 所得税および復興特別所得税、贈与税／3月15日(水)
- 消費税および地方消費税（個人事業者）／3月31日(金)

●問合せ／寒河江税務署 ☎86-2244 音声案内後0番へ。

記帳・帳簿等の保存を

農業所得を含む事業所得、不動産所得、山林所得等がある方は、それぞれについて記帳と帳簿書類の保存が義務付けられています。これらの帳簿に基づいて収支内訳書を作成ください。

寒河江地区の相談会場

寒河江地区の市民税・県民税の申告相談は、昨年に引き続き、市技術交流プラザで行います。

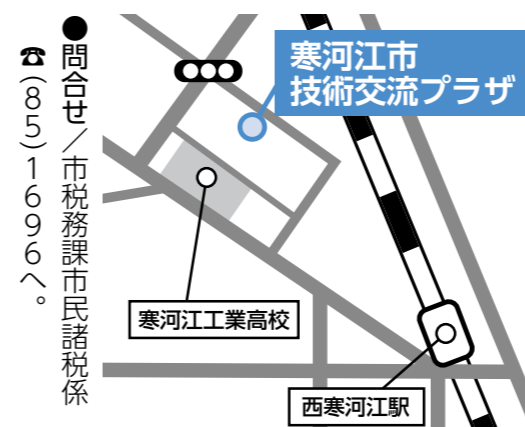



クリスマスリース作り



12月3日、ゆめはーと寒河江で、子どもたちが松ぼっくりやリボンなどを使い、クリスマスリースを作りました。

クリスマスコンサート



12月4日、ハートフルセンターで、クリスマスにちなんだ楽曲が演奏され、訪れた親子が楽しみました。

老人福祉センターまつり



11月12日、老人福祉センターまつりが行われ、来場者は輪投げや書き初めなどを楽しみました。

少年少女合唱団定期演奏会



11月13日、寒河江市少年少女合唱団が定期演奏会を開催し、文化センターの聴衆に歌声を披露しました。

チェリーナさがえフェスティバル



12月4日、小中学生が、慶応義塾大学の硬式庭球部監督からテニスの指導を受けました。

ゼロカーボンシティセミナー



12月10日、温暖化防止のために日常生活でできることを学ぶオンラインセミナーが開催されました。

高松小5年生が自作のお米を販売



11月18日、高松小学校5年生が、自分たちで育てたコシヒカリ「高松のきずな」を道の駅寒河江で販売しました。

弾道ミサイルを想定した住民避難訓練



11月29日、南部小学校周辺で、弾道ミサイルを想定した訓練があり、身をかがめる等の避難行動を行いました。

寒河江吹奏楽団ファミリーコンサート



12月11日、寒河江吹奏楽団が大河ドラマ「鎌倉殿の13人」のテーマ曲などを演奏し、観客を魅了しました。

門松贈呈



12月15日、市役所の正面玄関に、シルバー人材センターの会員が作った門松が飾られました。

退任する民生委員・児童委員に感謝状贈呈



11月29日、ハートフルセンターで、民生委員・児童委員感謝状贈呈および委嘱状伝達式が行われました。

人権サンタクロースが訪問



12月1日、サンタクロースに扮（ふん）した人権擁護委員が、なか保育所を訪れ、人権の大切さを伝えました。

Sagae Library さがえライブラリー

今月の1冊

ビロードのうさぎ

マージェリィ・W・ビアンコ・原作
酒井駒子・絵・抄訳
ブロンズ新社・発行



坊やのお気に入りになったぬいぐるみのウサギは、子どもに心から愛される「ほんとう」の大切な存在になることを願います。やがて、ずっと一緒だった坊やとの別れが訪れますが、魔法のような奇跡が起きて…。かつて自分にもかけがえのない宝物があったことを思い出させてくれる、大人にこそ読んでほしい名作絵本です。

図書館へ行こう！

おはなし室

いっちゃん会 1/21(土)午後2時～2時30分
ムーミンマクラブ 1/22(日)午前11時～11時40分
図書館ボランティア 1/17(火)・24(火)・31(火)の午前10時～11時30分

展示ホール

らっふる作品展 1/22(日)まで
明るい選挙啓発ポスターコンクール優秀作品展 1/24(火)から

ブックテーマコーナー

笑“本”来福 1/22(日)まで
心ほっこり癒しアニマル 1/24(火)から

1月の休館日 23日(月)

※2月までの閉館時間は、午後6時30分(日曜日・祝日は午後5時)

寒河江市美術館

アートに*ふれよう

洋画家・齋悠記展「statement」



美術館企画展として、市内在住の洋画家・齋悠記(さいゆうき)個展「statement(ステートメント)」を開催しています。

自然や日々の生活の中から受け取った感覚を、抽象的に表現。作品の角は丸く削られており、色合いはどこか暖かく、懐かしく感じられます。

心の休息となるような作品の雰囲気、ぜひ館内でお楽しみください。

●日時/1月17日(火)までの午前10時～午後7時
●問合せ/市文化センター ☎86-5111へ。

木造阿弥陀如来坐像(正覚寺)を 市文化財に指定

10月19日に行われた市教育委員会において、正覚寺(本町)で所蔵している「木造阿弥陀如来坐像」1躯(く)が市有形文化財に指定され、12月23日に指定書の交付式が行われました。

本市最大級の阿弥陀如来坐像であること、大変精巧作られ、高度な工芸技術を有していることなどから、本市の文化史上貴重な仏像であるため、市文化財に指定となりました。

今回指定された木造阿弥陀如来坐像は、正覚寺の阿弥陀堂に安置されています。正覚寺に残された記録「阿弥陀堂建立勸進序」によれば、元は六供町の念仏堂・欣浄庵(ごんじょうあん)に祭られていたものです。江戸時代中期の享保8(1723)年に描かれた寒河江の絵図に、六供町の常林寺の向かいに念仏堂が描かれており、ここが欣浄庵でした。同庵が明治9年に廃寺となった際、木造阿弥陀如来坐像は正覚寺に移され、今に至ります。

像の造立は貞享3(1688)年頃と伝わりますが、指定に当たり行った調査の結果、伝わっていたとおり1600年代後半に作られたと推定されました。

像の高さは110センチメートル、台座と光背も含めると258センチメートルにも及び大きなものです。表面は全面布貼りの上に金色に塗られており、念入りかつ丁寧な作品です。言い伝えでは「会津から伝えられた紙製の仏像」とされてきましたが、調査により実際には木造であることが明らかになりました。

像の大きさに対し軽量化の工夫がなされていたため、紙製という言い伝えが生み出されたのでしよう。



木造阿弥陀如来坐像

「花買場跡」に看板設置

市指定史跡の花買場跡(元町)に昨年11月末、説明看板を設置しました。

花買場跡はかつて、朝摘み取った紅花の生花を仲買人が買い取った場所です。看板では、江戸時代における本市内での紅花栽培や取り引きの概要を載せて、紅花の生産が盛んだったことを紹介しています。

現在の花買場跡周辺には3本の道がありますが、以前は5本の道がありました。看板にはかつての5本の道を図示しており、現在の道と消えた道を比較しやすいように紹介しています。

ぜひ、ご覧ください。
●問合せ/市生涯学習課 歴史文化係 ☎86-8231へ。



大河ドラマ「どうする家康」等身大パネル展示

本年の大河ドラマ「どうする家康」の等身大パネル展を慈恩寺テラスで開催します。

主人公の徳川家康のほか、山形県ゆかりの武将である酒井忠次と鳥居元忠のパネルも展示されます。写真撮影もできます。ぜひご来場ください。

●日時/1月31日(火)～2月12日(日)の午前9時～午後5時
●会場/慈恩寺テラス
●展示内容/大河ドラマ「どうする家康」に登場する徳川家康(松本潤)、瀨名(有村架純)、酒井忠次(大森南朋)、鳥居元忠(音尾琢真)の等身大パネル



●問合せ/市生涯学習課歴史文化係 ☎(86)8231へ。

第47回県総合書道展 入賞・入選者

役員出品/理事・調和体 小野幸作(西根)、「山形県議会議長賞・評議員・漢字」佐藤肇(西根)、「理事・漢字」鴨田静江(柴橋)、卯月恒行(西根)、安孫子貴恵(若葉町)、佐藤宏明(白田)、「評議員・漢字」犬飼孝吉(幸田町)
会友/「褒状・調和体」菊地悦子(中央)、「入選・調和体」森田敦子(幸町)、「漢字」小野ユキ(西根)、大場清明(宮内)、松田幾男(宮内)、阿部勉(六供町)、前山茂夫(白田)、阿部吉男(末広町)、渡辺みわ(石持町)、卯月照子(西根)
公募/「入選・調和体」鈴木咲子(西根)、佐藤美佐子(島)、渡辺紗織(石持町)、「漢字」佐藤慈月(金谷)、伊藤恵子(谷沢)、伊藤頼子(八鍬)、鈴木智香子(谷沢)、今井照代(高屋)、芦野寿美子(高屋)、大泉浩子(八鍬)、小野由美子(八鍬)、安達美奈子(みずき)、菅野きみ子(中郷)、「敬称略」



市史編さん だより

血沼の「天照皇大神宮」碑

血沼の白山神社の境内に、たぐさんの石祠(せきし)が並ぶなか、ひととき大きな天照皇大神宮(てんしょうこう)たいじんぐう)碑がある。背面をみると、昭和9(1934)年2月吉日の日付と68名の名前が刻まれている。講長五十嵐久三郎、副黒田佐太郎、須藤民治。発起者黒田太右衛門。世話人全(どう)庄太郎、全堅太郎、丹野次郎。以下61名の人々である。

江戸時代中期ころから「一生に一度はお伊勢参り」といわれ、庶民も伊勢参宮の旅をするようになった。寒河江の地からもたぐさんの人が参宮の旅に出かけ、その旅の記録(道中記)を多く残している。各村では伊勢講を結成し、積立金で伊勢神宮へ代参(他人に代わって神仏に参詣参拝すること)をした。農閑期に、2カ月も3カ月もかかる旅をしたのだった。そしてその記念に、村中安全を祈り太神宮碑を建てたのである。

市内の太神宮碑は総数81基。(大神宮)古いものは江戸時代の宝暦13(1763)年の建立で、江戸時代のもは計77基ある。明治になり鉄道が開通すると旅の日数がかからなくなり、個人やグループでの旅行が盛んになり、太神宮碑を建てることはほとんどなくなってきた。市内の明治時代以降の太神宮碑は4基。明治期のものが2基、昭和に入ってからのもが2基だけで、そのうちの1基が血沼の天照

皇大神宮碑である。

このころ、血沼の人たちは伊勢講を組織し、何人かを代参に立て、伊勢神宮に参拝に行き、全員分のお札をもらってきたのだろう。誰が行ったか、何人で行ったかなど、当時の事情が分かる人は見つからなかった。

昭和恐慌のさなか、不況と凶作が続ぎ、満州事変の勃発から日本が日中戦争へと向かっている時代に、この碑は建てられた。血沼の人々に限らず、この先の世の中、暮らして不安を抱いていたであろう血沼の人たちは、国の平和と暮らしの安寧・繁栄などを祈るために、あえて伊勢参宮に出かけ、この石碑を建てたように思われてならない。



白山神社の天照皇大神宮碑

お知らせ

新型コロナウイルスの影響により、掲載の催しなどが中止・変更になる場合があります。

県議選・市議選の期日前投票立会人を募集

- 県議会議員選挙（4月9日(日)執行予定）ならびに市議会議員選挙（4月23日(日)執行予定）の期日前投票所（市役所に設置予定）の投票立会人を募集します。
- 応募資格／選挙権を有する市民
- 募集人員／県議会議員選挙16人、市議会議員選挙12人
- 選任方法／資格等を審査の上、従事可能日等を勘案して選任します。
- 従事期日／「県議会議員選挙」4月1日(土)～8日(土)のうち1日程度、「市議会議員選挙」4月17日(月)～22日(土)のうち1日程度
- 従事時間／午前8時30分～午後8時（基本的に投票所から離れられません）
- 内容／投票用紙の持ち帰りがないかの確認、投票手続きが適正に行われているかの確認等
- 報酬／日額9600円
- 申込方法／申込書に記入の上、2月

給食代替業務員を募集

- 勤務日時／月～土曜日の午前9時～午後3時ごろで、正規職員が休みのとき（月2～4日程度）
- 就業場所／市立保育所、市立小・中学校
- 業務内容／給食の調理、食器・食缶等の洗浄、配膳等
- 時給／千円
- 応募方法／履歴書を市学校教育課へ持参（書類選考後、面接）
- 問合せ／市学校教育課学事係 ☎(85)1527へ。

- 会場／ハートフルセンター
- 持ち物／運動しやすい服装・外履き、飲料水、タオル
- 定員／65歳以上の市民、各30人
- 申込／①は1月16日(月)から、②は1月20日(金)から市高齢者支援課介護予防推進係 ☎(85)0875へ。

市営住宅入居者募集

- 募集住宅／ひがし団地（中耐4階建、3DK）2戸、高田団地（中耐4階建、3DK）5戸
- 入居資格／同居（予定）する親族があり、住宅に困窮している方（60歳以上の方は単身でも可）。他にも要件がありますので、詳細はお問い合わせください。
- 申込方法／申込書に記入の上、2月3日(金)まで市建設管理課へ持参。申込書は市建設管理課で交付する他、市ホームページからダウンロードもできます。
- 問合せ／市建設管理課建築住宅係 ☎(85)1627へ。

介護予防講座

- ① さわやかコグニサイズ体操
認知症予防のための体操をしましょう。
■ 日時／1月26日(木)午後1時30分～3時
- ② 姿勢改善・腰痛予防教室
腰痛や膝痛の予防のために、姿勢を保つ筋力を鍛えましょう。
■ 日時／2月3日(金)午前10時～11時30分

要介護認定者等の障害者控除

65歳以上の方のうち、要介護3以下で一定の要件を満たす方、または要介護4もしくは5の方は、本人またはその扶養者が所得税および住民税を申告する際、認定書の提示で障害者控除が

適用されます。認定書が必要な方は、市高齢者支援課に申請してください。
● 問合せ／市高齢者支援課介護福祉係 ☎(85)0777へ。

自宅の耐震性は足りていますか

昭和56年5月以前に着工した木造住宅は耐震基準が古く、耐震性が不足している恐れがあります。大切な家族と財産を守るため、耐震診断を実施してみませんか。補強が必要と判定された場合は、耐震改修を行います。
● 問合せ／市建設管理課建築住宅係 ☎(85)1627へ。

フリーマーケットフロア

- 日時／2月11日(土)午前10時～午後2時
- 会場／フローラ・SAGAE1階
- 内容／手芸、雑貨、衣類、骨とう品等の展示即売
- 問合せ／フリーマーケット事務局・半澤さん ☎(85)1499へ。

今月の納税等

- 納期限は1月31日(火)
- 固定資産税・都市計画税 (4期)
- 国民健康保険税 (7期)
- 介護保険料 (7期)
- 後期高齢者医療保険料 (7期)

人権擁護委員に再任 鹿間豊さん、若月仁さん

人権に関する相談、啓発活動および救済などの活動にあたる人権擁護委員に、1月1日付で鹿間豊さん（白石区）、若月仁さん（本橋）が再任されました。鹿間豊さんは、12年間にわたり人権問題の解消や人権啓発活動に尽力された功績が高く評価され、令和4年に法務大臣表彰を受賞されています。市内では引き続き、渡邊一博さん（下河原）、清野憲隆さん（西根）、佐藤美奈子さん（南町）、大熊葉さん（柴橋）、仁藤浩子さん（元町）、三瓶杉子さん（箕輪）、逸見千鶴さん（高屋）の7人も活躍

躍されています。
● 問合せ／山形地方務局寒河江支局 ☎(86)3258へ。

ゆめはーと寒河江ファミサポ活用術講座

- 子育てを支援するファミリィ・サポート・センターの使い方を説明します。
● 日時／1月17日(火)午前9時30分～11時30分
- 会場／ハートフルセンター
- 対象／ファミリィ・サポート会員
- 申込／ゆめはーと寒河江 ☎(86)3225へ。

さんでくすてくじ・さがえインフローラ 第319～321回公演

- 役者の悲喜劇「蒲田行進曲」上映
撮影所を舞台にスターと大部屋俳優の奇妙な友情、そして二人の間で揺れ動く女優の姿を描く。撮影中の「新選組」で、高さ10メートルの階段から転がり落ちるクライマックスが大騒動に発展する。第6回日本アカデミー賞の主な最優秀賞を総なめ。松坂慶子、風間杜夫、平田満出演。
■ 日時／1月22日(日)午後2時～4時15分
- 提供／ボランティア赤帽志
- アンサンブルと歌謡のステージ
- 日時／1月29日(日)午後2時～3時10分
- 出演／寒河江吹奏楽団、藤あやめ歌謡サークル

市老人福祉センター 催し物案内

- モルックで交流
■ 日時／1月26日(木)午前10時～正午
- 定員／15人
- 抹茶を楽しむ会
■ 日時／1月27日(金)午前10時～正午
- 定員／20人
- 参加費／500円
- ふれあいカフェ&100歳体操
■ 日時／2月2日(木)午前10時～正午
- 定員／20人
- 参加費／300円
- 会場／市老人福祉センター
- 申込／開催日の1週間前まで市老人福祉センター ☎(87)1328へ。

市スポーツ協会 モルック体験会

木製の棒を投げてピンを倒し、得点を競うモルックを体験してみませんか。ピンに書かれた数字や倒れた本数によって得点が決まり、50点ちょうどを目指します。

チェリーランド・さくらんぼ会館 イベント情報

- チェリーランド
■ 道の駅寒河江チェリーランド冬まつり・寒鱈（かんだら）まつり／1月21日(土)～22日(日)の午前10時30分～午後2時
- クリスマスローズ展示／2月11日(土)～12日(日)の午前10時～午後4時
- さくらんぼ会館
■ 市内小中学校図画習字作品展／2月4日(土)～28日(火)の午前10時～午後5時（最終日は午後3時）
- 問合せ／さくらんぼ会館 ☎(86)1818へ。

就学援助制度

=「新入学学用品費等」の入学前支給が可能です=

市では、経済的な事情で就学が困難な小・中学生のお子さんを持つ保護者に対して、学校給食費や学用品費などの費用の一部を援助しています。

就学援助費の支給項目

支給項目	援助内容	支給時期
学校給食費	保護者が学校給食費として納入する額	7月、12月、翌年3月
学用品費	通常必要とする学用品購入費	
通学用品費	通常必要とする通学用品購入費	
クラブ活動費	クラブ活動に必要な経費（中学校のみ）	
オンライン学習通信費	児童・生徒が通常必要とするオンライン学習通信費	
校外活動費	学校行事として行われる校外活動に参加するために必要な経費	翌年3月
修学旅行費	修学旅行に参加するために必要な交通費や宿泊費等	費用精算終了後
医療費	結膜炎・中耳炎・う歯等の治療費	直接医療機関に支払い
新入学学用品費等	支給時期を、入学前と入学後から選択可	
入学前支給（入学準備金）	次年度に小学校または中学校に就学を予定している方が通常必要とする学用品および通学用品購入費	3月
入学後支給	新入学児童・生徒が通常必要とする学用品および通学用品購入費	7月

認定基準

▽生活保護を受けている方、▽市町村民税が非課税、または減免を受けている方、▽国民年金保険料の減免を受けている方、▽国民健康保険料の減免、または徴収猶予を受けている方、▽児童扶養手当の支給を受けている方、▽社会福祉協議会から生活福祉資金等の貸し付けを現在を受けている方、▽東日本大震災により被災し、経済的に就学が困難と認められる方—など

申請方法

[次年度に小学校または中学校への就学を予定している方]

学校	支給区分	提出書類	提出先	提出期限
小学校	「新入学学用品費等」の入学前支給を希望する場合	・就学援助費（入学準備金）に係る認定申請書（小学校入学用） ・申請者名義の通帳の写し	市学校教育課	令和5年1月31日(火)
	「新入学学用品費等」の入学後支給を希望する場合	・就学援助費に係る児童生徒認定申請書	入学する小学校	4月初め（学校ごとに異なる）
中学校	「新入学学用品費等」の入学前支給を希望する場合	・就学援助費に係る児童生徒認定申請書 ・就学援助費（入学準備金）に係る認定申請書（中学校入学用） ・申請者名義の通帳の写し	在籍する小学校	1月下旬（学校ごとに異なる）
	「新入学学用品費等」の入学後支給を希望する場合	・就学援助費に係る児童生徒認定申請書 ・就学援助費（入学準備金）に係る認定申請書（中学校入学用） ・申請者名義の通帳の写し		
	「新入学学用品費等」の入学後支給を希望する場合	・就学援助費に係る児童生徒認定申請書 ・申請者名義の通帳の写し		

※転入者には所得課税証明書の提出をお願いする場合があります。
 [その他の児童生徒] 随時受け付けていますので、在籍する学校にお問い合わせください。
 ●問合せ／市学校教育課学事係 ☎85-1527へ。

特定(産業別)最低賃金が改正されました

- ① 一般産業機械・装置等製造業
時間額／919円
 - ② 電気機械器具等製造業
時間額／903円
 - ③ 自動車・同附属品製造業
時間額／919円
 - ④ 自動車整備業（分解整備に従事する者に限る）
時間額／923円
- 効力発生日／令和4年12月25日(日)
 ●問合せ／山形労働局労働基準部賃金室 ☎023(624)8224へ。

家畜を飼っている方は県に報告が必要です

家畜を1頭、1羽でも飼っている方は、毎年2月1日現在の飼育頭羽数等を県に報告する必要があります。前年報告された方には報告用紙が1月中旬に届きます。内容に変更がある場合は修正してください。新たに飼育を始めた方や飼育しているのに用紙が届かない方は、お問い合わせください。

- 対象家畜／牛、水牛、鹿、綿羊、ヤギ、馬（ポニーを含む）、豚（ミニ豚、マイクロ豚を含む）、イノシシ、鶏（う骨鶏、チャボを含む）、ウズラ、アヒル（カモを含む）、キジ、ダチョウ、ホロホロ鳥、七面鳥
- 提出方法／必要事項を記入の上、2月10日(金)まで県中央家畜保健衛生所

へ郵送（〒990-261山形市大字漆山736）、ファックス023(686)5715、電子メール ymr.yamakachi@pref.yamagata.jp のみ。あ。か。
 ●問合せ／県中央家畜保健衛生所 ☎023(686)4410へ。

令和5年度県みどり豊かな森林環境づくり推進事業募集

やまがた緑環境税を活用し、県民参加の森づくり活動を支援します。詳細については、お問い合わせください。

- 支援する活動／令和5年度中に実施する次の①～④の取り組み。①豊かな森づくり活動、②自然環境保全活動、③森や自然とのふれあい活動、④木に親しむ環境づくり活動
- 交付額／1団体当たり上限50万円
- 問合せ／1月27日(金)まで村山総合支庁森林整備課森づくり推進室 ☎023(621)8248へ。

果樹共済・園芸施設共済制度

凍霜害・降ひょう・ゲリラ豪雨・台風・豪雪・開花期の低温など、異常気象による自然災害に備え、果樹共済への加入をお勧めしています。施設が損害を受けた場合に補償する園芸施設共済は、小さな損害から施設再建まで、幅広い補償が選択できます。

- 問合せ／県農業共済組合本所園芸部 ☎023(656)8978へ。

やまがた縁結びたい結婚相談会

結婚に関する不安やお悩みをお持ちの方に、ボランティアで仲人活動を行う「やまがた縁結びたい」による個別の相談会を開催します。

- 日時／1月21日(土)・23日(月)・29日(日)の午後1時30分～4時30分
- 会場／遊学館（山形市）
- 対象／結婚を希望する方またはそのご家族
- 内容／婚活の仕方、お見合い相手の紹介等の個別相談（1組45分程度）
- 申込／開催日の2日前まで、やまが

公式ワナゲ三世代交流大会

輪投げの得点を競う公式ワナゲに参加してみませんか。詳細については、申込先にお問い合わせください。

- 期間／1月30日(月)～2月12日(日)
- 対象／3人1チーム（15歳以下、20～59歳、60歳以上が各1人。1人以上が市民）
- 申込／きららクラブ寒河江 ☎(83)3205へ。

思わぬ進入・事故を防ごう 冬季間の踏切に注意!

冬の踏切では、積雪や路面凍結による車両の立ち往生や、線路への誤進入が増加します。列車との衝突など大きな事故につながりますので、十分に注意しましょう。

- ◆踏切前の減速・停止
路面の凍結等により、車両が踏切前で止まらずに進入してしまう恐れがあります。踏切が近づいたら十分に減速し、踏切手前では必ず一旦停止してください。
- ◆無理な進入はしない
向こう側に渡り切れることを確認してから踏切に進入しましょう。警報機が鳴ったら、進入しないでください。
- ◆踏切内に閉じ込められたら
踏切内にいる間に遮断棒が下りてしまったら、車をゆっくり前進させてください。遮断棒が跳ね上がり、脱出できません。
- ◆踏切内で動けなくなったら
脱輪等により踏切内で動けなくなった場合は、踏切の非常ボタンを使うなどして、まずは列車に危険を知らせてください。[非常ボタンがある] カバーの上から非常ボタンを強く押してください。列車に危険を知らせる信号機が作動します。[非常ボタンがない] 発煙筒を使ったり大きく手を振ったりして、列車に危険を知らせてください。
- 問合せ／市市民生活課生活安全係 ☎85-1876へ。

たハッピーサポートセンター ☎023(687)1972へ。

1月の行事予定

13(金)	さがえ初市
14(土)	
15(日)	やまがた音と光のファンタジアイベントデー／休日当番医(山崎医院)／証明書交付窓口開庁(午前)／ハートフルセンター休館日
16(月)	法律相談／市ドック
17(火)	ゆめはーと寒河江「ファミサポ活用術」／産後おしゃべりサロン
18(水)	ゆめはーと寒河江「1月生まれのお誕生会」／1歳6カ月児健診／フローラ・SAGAE休館日
19(木)	一般相談・登記相談・行政相談／健康相談／9～10カ月児健診
20(金)	保健師個別育児相談
21(土)	ゆめはーと寒河江「親子焼き物体験」
22(日)	休日当番医(横山耳鼻咽喉科医院)／証明書交付窓口開庁(午前)
23(月)	市立図書館、市民体育館、チェリーナさがえ休館日
24(火)	ゆめはーと寒河江「赤ちゃんマッサージ」／不登校・ひきこもり相談／助産師個別授乳相談／市ドック／中央公民館休館日
25(水)	市長相談／3～4カ月児健診
26(木)	健康相談
27(金)	2歳6カ月児ピカピカ歯科検診
28(土)	モルック体験会(～29日)
29(日)	休日当番医(陵南眼科クリニック)／証明書交付窓口開庁(午前)
30(月)	離乳食前期教室
31(火)	固定資産税・都市計画税(4期)、国民健康保険税(7期)、介護保険料(7期)、後期高齢者医療保険料(7期)納期限
2/1(水)	法律相談／フローラ・SAGAE休館日
2(木)	ゆめはーと寒河江「おはなし会」／健康相談／3歳6カ月児健診

■次号の市報2月5日号は、2月3日(金)に発行します。

ご寄附をいただきました

明治安田生命保険相互会社山形支社(勝部一成支社長)様から金511,500円をいただきました。

ハローワーク就職面談会 in やまがた

詳細については、ハローワーク寒河江ホームページをご覧ください。

- 日時／2月14日(火)午後1時～3時30分
- 会場／山形ビッグウイング(山形市)
- 対象／全年齢の求職者、令和5年3月大学等卒業予定者
- 問合せ／ハローワーク寒河江職業相談部門 ☎86-4221へ。

県司法書士会相続無料相談会

司法書士、税理士、法務局職員による無料相談会を行います。

- 日時／2月5日(日)午前10時～午後4時
- 会場／県司法書士会館(山形市)
- 申込／1月16日(月)～31日(火)(土・日曜日を除く)の午前10時～午後4時に県司法書士会 ☎023-642-3434へ。

海の事件・事故を通報ください

1月18日は「118番の日」

海上保安庁では、海難や密輸・密航等に迅速に対応するため、緊急通報用の電話番号「118番」を設置しています。海上の事件・事故を目撃または遭遇したときは、落ち着いて通報してください。●問合せ／海上保安庁 ☎03-3591-6361へ。

ふれあいゆずりあいコーナー

(12月27日現在)

問い合わせいただいた方に、各提供者等の連絡先をお伝えしますので、直接交渉してください。各物品の詳細は、市ホームページをご覧ください。

- あげます／介護用簡易トイレ、テーブル、競技用自転車、ぶら下がり健康器
- 譲ります(有償)／机、オイルヒーター
- 譲って／背負式動力噴霧器、猫飼養用品

=子育てゆずりあいコーナー=

- あげます／ランニングバイク、通学カバン(陵南中学校)
- 譲ります(有償)／自転車、ヘルメット、男子学生服(県立東桜学館)
- 譲って／体操着(西根小学校)
- 問合せ／市市民生活課地球温暖化対策室 ☎85-1914へ。

問い合わせ・申し込み・相談は、左段は市健康福祉課市民健康係 ☎85-0973、右段は市子育て推進課 ☎85-0916へ。

保健だより

▶休日当番医(診療時間は午前9時～午後5時)

日曜日や祝日に病氣・けがをしたときは、まずかかりつけのお医者さんへ連絡しましょう。休診や留守等でやむを得ないときのみ、休日当番医で受診してください。受診する際は、健康保険証を忘れずに持参してください。

月日	医療機関	電話番号
1/15(日)	山崎医院	☎86-0005
1/22(日)	横山耳鼻咽喉科医院	☎86-6188
1/29(日)	陵南眼科クリニック	☎83-3456
2/5(日)	渡辺外科胃腸科医院	☎86-6408
2/11(土)	あんどろクリニック	☎84-6101
2/12(日)	鬼海小児科	☎84-7705
2/19(日)	おやま整形外科クリニック	☎84-6623
2/23(木)	土田内科医院	☎86-8282
2/26(日)	あきば医院	☎86-4395

▶保健師・栄養士による、心や体の健康相談

- ハートフルセンターへの来所相談／毎週木曜日(閉庁日を除く)の午前9時～11時30分(要申込)
- 電話相談／開庁日の午前8時30分～午後5時

▶精神科医による、こころの健康相談(要申込)

- 眠れない、気分が憂鬱(ゆううつ)など心に悩みを抱えている方、家族が心配な方を対象とした個別相談です。
- 日時／2月14日(火)午後2時～4時(1人50分程度)
 - 会場／ハートフルセンター

▶ヘルスマイト養成講座募集(2月1日(水)まで要申込)

- 食事の不適切な摂取などによる生活習慣病が、年々増加傾向にあります。正しい健康生活を学び、健康づくりボランティアとなるヘルスマイト(食生活改善推進員)の養成講座を開催します。
- 日時／2月14日(火)・27日(月)・3月7日(火)・13日(月)・20日(月)・23日(木)、全6回、午前10時～午後3時
 - 会場／ハートフルセンター
 - 定員／健康生活に興味のある市民で修了後ボランティアとして活動できる方、20人
 - 内容／栄養と健康づくりのための学習と実践、栄養士講話
 - 参加費／1200円(テキスト代)

不登校・ひきこもり個別無料相談会

臨床心理士等が相談に応じます。家族による相談もできます。

- 日時／1月24日(火)・2月21日(火)の午前10時～正午
- 会場／ハートフルセンター
- 申込／認定NPO法人発達支援研究センター若者相談支援拠点 ☎023-623-6622へ。

▶乳幼児健診

種別	月日	対象
3～4カ月児健診	2/22(水)	令和4年10月生
9～10カ月児健診	2/15(水)	令和4年4月生
1歳6カ月児健診	2/8(水)	令和3年7月生
2歳6カ月児ピカピカ歯科検診	2/17(金)	令和2年7月生
3歳6カ月児健診	2/2(木)	令和元年7月生

- 受付／個別に送付する案内に記載
- 会場／ハートフルセンター
- 持ち物／健診票、母子健康手帳、バスタオル
- その他／感染症の疑いがあるなど体調が悪い場合は、電話連絡の上、翌月の健診日程をご利用ください。また、転入等でお済みでない方もお早めに受診してください。

▶妊娠届け出・母子健康手帳交付(妊婦健康相談)

- 妊娠の届け出は母子保健法で定められており、届け出をされた際に母子健康手帳等を交付します。都合が付かない場合は、電話等で相談してください。
- 日時／開庁日の午前9時～11時30分
 - 場所／ハートフルセンター
 - 持ち物／医療機関交付の妊娠届出書、個人番号(通知カード等)および本人確認(免許証等)ができるもの

▶パパママスクールゆったり妊娠編(3日前まで要申込)

- 日時／2月10日(金)午後1時30分～3時30分
- 会場／ハートフルセンター
- 内容／助産師講話、栄養士講話
- 持ち物／母子健康手帳

▶助産師個別授乳相談

- 日時／2月14日(火)・28日(火)の午後1時30分～3時30分
- 会場／ハートフルセンター
- 対象／妊娠中の方、育児中の方
- 内容／母乳とミルクに関する相談
- 持ち物／母子健康手帳

▶産後おしゃべりサロン(3日前まで要申込)

- 日時／2月28日(火)午後1時30分～2時30分
- 会場／ハートフルセンター
- 定員／生後6カ月までの赤ちゃんとお母さん、10組
- 内容／助産師のアドバイス、ママのストレッチなど
- 持ち物／母子健康手帳

▶離乳食前期教室(前日まで要申込)

- 日時／1月30日(月)午前10時～11時
- 会場／ハートフルセンター
- 定員／10組
- 内容／栄養士の話「離乳食の進め方」
- 持ち物／母子健康手帳、筆記用具

▶保健師個別育児相談

- 日時／1月20日(金)・2月24日(金)の午後1時30分～3時30分
- 会場／ハートフルセンター
- 内容／乳幼児の発達・育児相談、ママの心身の疲れなど
- 持ち物／母子健康手帳

市民レポーターさくらんぼ特派員が「これはイイ」と感じた市内の観光やグルメ、日常の風景などを自ら取材し、地元の魅力をどんどん紹介していくコーナーです。皆さんの所へ取材に伺った際は、ぜひご協力をお願いします。



市民レポーターさくらんぼ特派員

すぽっとチャンネル



70年ぶりの、慈恩寺本堂の屋根全層のふき替え工事が、いよいよ始まりま
した。これから2年間は囲われた状態
になります。なかなか見られない工事
の様子を、見に来てみてはいかがでし
ょうか。重要な工事が、安全に行われ
ることを祈ります。(北條幸子)



昨年大河ドラマに魅了された方は
多かったのではないのでしょうか。大江
氏ゆかりの地である寒河江は、大江広
元公の登場に沸き立ちました。寒河江
を治めるための館が建てられたという
本榎には、館の跡と歴史が分かる石柱
と看板がありました。(佐藤真由美)



子育てを支援する「さがえっこ・す
くすくプラン」の一環として実施され
た人形劇を、子どもと一緒に観劇して
きました。絵本やテレビでは味わえな
い臨場感に、子どもたちの歓声や反応
が新鮮で、コロナ禍においても大切な
行事だと実感しました。(中島弘人)



やまがた音と光のファンタジアのイ
ルミネーションを見に、メイン会場の
最上川ふるさと総合公園に行きました。
会場には、ハートやチョウの羽をモチ
ーフにした写真映えするスポットが。
音楽に合わせて会場の色が変化する様
子は、とても奇麗でした。(五十嵐勝)



Twitterでも特派員が情報配信中 https://twitter.com/sagae_tokuhain

今月の表紙

現代和紙工芸作家の布施光悦
さん(中央)が描いたウサギ。
温かい毛並み、前方を見据えた
目、蹴り上げた後ろ足、大きな
耳。躍動感あふれる筆致の作
品である。毎年12月1日に20枚
ほどの和紙を並べ、翌年の干支
(えと)を一気呵成(いっきかせ
い)に描くという。

布施さんは、昭和8年、清助
新田の「龍泉寺」に生まれた。
和紙の持つ奥深い魅力に引かれ
和紙工芸の道に歩み出したのは
26歳の時。紙工芸の第一人者・
加納俊治に師事し、独自の世界
を創り上げた。日本美術展覧会
の入選8回。日本現代美術展番
査員などの重責も担われた。現
在も「夢想」というテーマの下
に制作活動に取り組んでいる。
今年の干支は卯(う)。ウサギの
ように跳躍し前進したいと語る。

市史編纂専門員 中山 秀子



さがえの旬な情報、
ご覧ください!

